



สำนักงานตำรวจแห่งชาติ

คู่มือ



การป้องกัน อาชญากรรม สำหรับชาวต่างชาติ



สำนักงานตำรวจแห่งชาติ



สารบัญ

อาชญากรรมที่กระทำโดยไม่รู้ตัว	02
วิธีการป้องกันและตอบสนองต่ออาชญากรรมในชีวิตประจำวัน	05
วิธีการแจ้งเหตุอาชญากรรม	09
หมายเลขโทรศัพท์ขอความช่วยเหลือ	13
นโยบายสนับสนุนชาวต่างชาติที่พักอาศัยอยู่ในเกาหลี	15

อาชญากรรมที่กระทำโดยไม่รู้ตัว



01 ห้ามพกพาอาวุธที่อาจทำให้เกิดอันตรายร้ายแรงต่อชีวิตหรือร่างกายของบุคคล เช่น มีด กระบองเหล็ก เลื่อยเหล็ก เป็นต้น โดยไม่มีเหตุผลอันสมควร

- หากคุณพกอาวุธด้วยวัตถุประสงค์เพื่อ วัตถุประสงค์ การทารุณกรรม การทำร้ายร่างกาย การจับกุม การกักขัง การบังคับ การข่มขู่ ฯลฯ คุณจะได้รับการลงโทษอย่างเคร่งครัดมากขึ้น
- คุณจะได้รับการลงโทษ หากคุณโพสต์ประกาศใน SNS ว่าจะใช้อาวุธร้ายแรงหรือฆาตกรรม

02 หากคุณ การครอบครอง, การจัดหา, การผลิต, ลักลอบนำยาเสพติดจะถูกลงโทษอย่างหนัก และคุณถูกบังคับให้ออกจากประเทศ

- ยาเสพติดหมายถึงยาเสพติดทางจิตเวชและกัญชาทั้งหมด
- สำนักงานตำรวจแห่งชาติกำลังดำเนินการปราบปรามยาเสพติดอย่างเคร่งครัด กับผู้กระทำความผิด เกี่ยวกับการจัดหาที่ผิดกฎหมาย ชาวต่างชาติและใช้อินเทอร์เน็ต (Dark Web) SNS ฯลฯ
- โดยเฉพาะอย่างยิ่งหากมีการลักลอบค้ายาเสพติดในประเทศผ่านทางไปรษณีย์และพัสดุระหว่างประเทศจะถูกลงโทษอย่างรุนแรงมากขึ้น

03 การแข่งขันเพื่อผลประโยชน์ทางทรัพย์สินโดยไม่ตามกฎหมาย เป็นการเล่นการพนัน และถูกลงโทษ

- นอกจากนี้แม้ในกรณีที่จัดสถานที่ให้เล่นการพนัน ก็จะถูกลงโทษอย่างรุนแรงมากขึ้น ตามการกระทำเล่นพนัน

04 การถ่ายภาพที่ผิดกฎหมาย การส่งถ่ายการฉวยประโยชน์ทางเพศ และอื่น ๆ จะถูกลงโทษอย่างรุนแรง

- แม้ว่าจะไม่มีการติดต่อทางกายภาพ ① การส่งคำหรือภาพถ่ายที่ทำให้เกิดความอับอายทางเพศและความรังเกียจผ่านทางอินเทอร์เน็ตและโทรศัพท์มือถือ ฯลฯ
- ② การถ่ายภาพร่างกายผู้อื่นและเผยแพร่โดยไม่ได้รับความยินยอม
- ③ การครอบครองการซื้อการจัดเก็บและการแก้ไขภาพถ่ายที่ผิดกฎหมาย การกระทำเหล่านี้เป็นอาชญากรรม

อาชญากรรมที่กระทำโดยไม่รู้ตัว

- 05** โดยขัดต่อเจตจำนงของอีกฝ่าย การกระทำการเข้าหาผู้อื่นหรือครอบครัวที่อาศัยอยู่ด้วยกันโดยไม่มีเหตุผลที่สมควรหรือการกระทำก่อให้เกิดความกลัวและความวิตกกังวลโดยใช้เครือข่ายการสื่อสาร การกระทำเช่นนี้เป็น การสะกดรอยตาม (STALKING) และถูกลงโทษอย่างรุนแรง
- 06** ถ้าคุณนำสิ่งของที่ดูเหมือนไม่มีเจ้าของ เช่น จักรยานที่ตั้งอยู่บนถนน คุณอาจถูกลงโทษในข้อหาลักทรัพย์หรือการขโมยออกทรัพย์
- 07** ถการโอนเงินไปต่างประเทศผ่านธุรกรรมระหว่างบุคคลที่ไม่ได้ผ่านสถาบันการเงิน ถถูกลงโทษอย่างรุนแรงเนื่องจากละเมิดกฎหมายควบคุมการแลกเปลี่ยนเงินต่างประเทศ
- 08** ชาวต่างชาติที่มีอายุมากกว่า 17 ปีจะต้องพกหนังสือเดินทางและบัตรประจำตัวต่างตัวติดตัวเสมอ หากฝ่าฝืนจะถูกปรับ (ไม่เกิน 1 ล้านบาท)
- หากใช้บัตรประจำตัวของผู้อื่นหรือพยายามที่จะหลอกลวงตนเองอาจถูกลงโทษในข้อหาขัดขวางการปฏิบัติหน้าที่ราชการโดยกลโกง
- 09** หากคุณขักรถยนต์รถมอเตอร์ไซด์ หรือคิกบอร์ดไฟฟ้าโดยไม่ได้รับใบอนุญาต คุณจะถูกลงโทษในข้อหาการขักรถที่ไม่มีใบอนุญาต
- เมื่อขักรถ หากไม่ได้ใส่เข็มขัดนิรภัยหรือหมวกนิรภัย(หมวกกันน็อค) ถูกเรียกเก็บค่าปรับ
 - ถ้าขึ้นมากกว่า 2 คนในคิกบอร์ดไฟฟ้านั้นจะมีการเรียกเก็บค่าปรับ
 - ถหากคุณดื่มเหล้าแล้วขักรถจะถูกลงโทษ
 - หากขักรถยนต์ที่ไม่ได้อนุญาตสิทธิ์อย่างถูกต้องตามกฎหมาย (เรียกว่ารถปั่นใหญ่) จะถูกลงโทษ
- 10** คุณต้องระมัดระวังการละเมิดวินัยระเบียบขั้นพื้นฐาน เพราะหากมีการฝ่าฝืนจะถูกปรับ
- ห้ามกั๊งกันบุหรื่มากฝัങขะ ฯลฯ ลงพื้นที่โดยพลการ
 - ห้ามถ่มน้ำลายหรือสูบบุหรืในที่สาธารณะโดยพลการ
 - เมื่อข้ามถนนคุณต้องข้ามสะพานลอยหรือทางม้าลาย(สัญญาณสีเขียว)
 - ไม่ควรกระทำสิ่งทีทำให้คนอื่นวิตกกังวลหรือรู้สึกขะแยะง โดยเจตนาด้วยคำพูดและการกระทำ เช่น การปิดกั๊งถนน การทะเลาะวิวาท การรวมตัวกันรอบ ๆ หรือติดตาม โดยไม่มีเหตุผลอันสมควร

วิธีการป้องกันและตอบสนองต่ออาชญากรรมในชีวิตประจำวัน

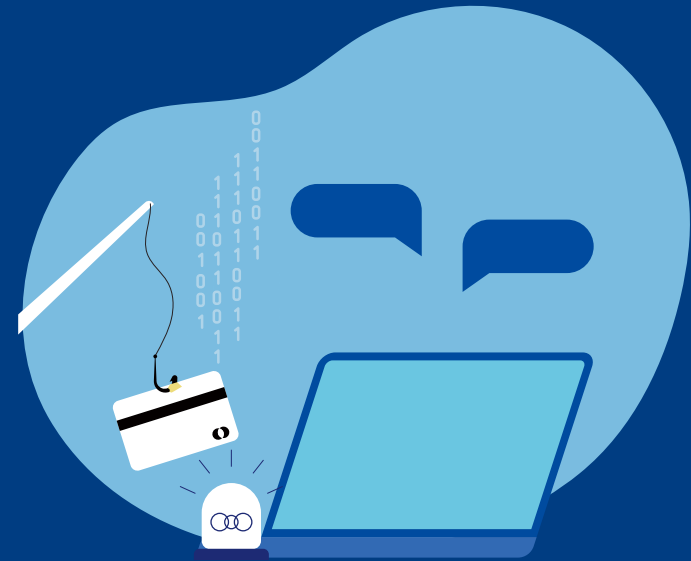

01 การฉ้อโกง (การขายตรงแบบหลายชั้น(MLM)ที่ผิดกฎหมาย, การฉ้อโกงทางการเงินทางโทรศัพท์, การสมิซซิง, การฉ้อโกงทางอินเทอร์เน็ต เป็นต้น)

- การฉ้อโกงทางการเงิน | เป็นการฉ้อโกงทางการเงินที่ไปแอบอ้างเป็นหน่วยงานสืบสวนหรือสถาบันการเงินและหลอกลวงขยเอาเงินคนอื่นหรือติดตาม โดยไม่มีเหตุผลอันสมควร
- หากใครบางคนขอโอนหรือจัดส่งเงินสดหรือขอข้อมูลส่วนบุคคลเช่นบัญชีบัตรเครดิต ธนาคารและเลขประจำตัวประชาชน คุณต้องไม่ตอบสนองใดๆทั้งสิ้น
- หากคุณได้รับความเสียหาย คุณต้องแจ้งตำรวจทันที ถ้าอย่างนั้นเราจะช่วยติดต่อสถาบันการเงินและระงับบัญชีชั่วคราว
- บุคคลที่มีบทบาทเช่นการถอนเงินสดและการตลาดทางโทรศัพท์ของศูนย์คอล, เซ็นเตอร์ ซึ่งเป็นองค์กรย่อยของกลุ่มฉ้อโกงก็ถูกลงโทษด้วยกันเนื่องจากเป็นผู้สมรู้ร่วมคิด

ยกตัวอย่างความเสียหาย Voice Phishing

- หลอกลวงว่าครอบครัว(ลูก)ถูกลักพาตัวและเรียกร้องเงิน หลังจากชักจูงให้ครอบครัว(ลูก)อยู่ในสถานการณ์ที่ไม่สามารถรับโทรศัพท์ได้
- แอบอ้างเป็นหน่วยงานสืบสวนเช่นอัยการและตำรวจฯฯ และเรียกร้องเงินเนื่องจากมีส่วนเกี่ยวข้องกับอาชญากรรมและข้อมูลส่วนบุคคลรั่วไหล
- แอบอ้างเป็นสถาบันการเงินและเรียกร้องเงินค่าธรรมเนียมฯฯ การชำระคืนสำหรับเงินกู้ที่มีอยู่ โดยเสนอให้กู้เงินใหม่
- แอบอ้างเป็นบริษัท บัตรเครดิตหรือ บริษัท โทรคมนาคมและเรียกร้องเงินค้างชำระ

- สมิซซิง | เป็นอาชญากรรมที่โมยข้อมูลทางการเงิน (ข้อมูลส่วนบุคคล) โดยการส่งข้อความมือถือ (อีเมล ฯลฯ) ที่มีอยู่เปิดพลิเคชันที่เป็นอันตรายและกระตุ้นให้ผู้ใช้ติดตั้งแอปพลิเคชันนั้น

- แม้ว่าจะเป็นข้อความจากคนรู้จัก หากมีที่อยู่อินเทอร์เน็ตในนั้น ต้องตรวจสอบก่อนคลิก และเพิ่มการตั้งค่า ความปลอดภัยของโทรศัพท์มือถือเพื่อป้องกันความเสียหาย
- การฉ้อโกงธุรกรรมทางอินเทอร์เน็ต | เป็นอาชญากรรมในลักษณะที่กระเงินสำหรับ สินค้าแล้วแต่ไม่ได้ส่งสินค้าหรือส่งสินค้าอื่น
- การทำธุรกรรมระหว่างบุคคลผ่านอินเทอร์เน็ตต้องใช้เว็บไซต์ที่ปลอดภัย และ ตรวจสอบข้อมูล (หมายเลขโทรศัพท์และบัญชี) ของอีกฝ่ายก่อนการซื้อขาย
- คุณสามารถค้นหาประวัติการฉ้อโกงทางอินเทอร์เน็ตหรือแจ้งความเสียหายได้ผ่านสำนักงานตำรวจ แห่งชาติ (www.police.go.kr) หรือไซเบอร์คอป (แอปมือถือ).

- การขายตรงแบบหลายชั้น(MLM)ที่ผิดกฎหมาย | เป็นการกระทำที่บริษัทกลายเป็นพนักงานขายและขายสินค้าโดยตรงโดยไม่ผ่านขั้นตอนการจัดจำหน่ายทั่วไป

- คุณต้องปฏิเสธที่จะซื้อสินค้าหรือเข้าร่วมบริษัทที่เกี่ยวข้อง หากบริษัทใดรับสมัครสมาชิกหรือมุ่งลงทุนโดยมีกำไรสูงเป็นเหยื่อล่อในระยะสั้น ชักชวนให้ชักชวนหรือบังคับซื้อสินค้า กู้เงิน เป็นต้น หรือขายในราคาที่สูงโดยการโฆษณาเท็จหรือเกินจริงราวกับว่าสินค้ามีคุณภาพสูง

สอบถามการลงทะเบียนธุรกิจที่ถูกต้องตามกฎหมาย

- คณะกรรมการการค้าที่เป็นธรรม www.ftc.go.kr 1670-0007 (มีค่าบริการ)
- ฌขายตรง www.macco.or.kr 02-566-1202
- ฌรณการขายพิเศษเกาหลี www.kossa.or.kr 02-2058-0831-8

02 ความรุนแรงในครอบครัว

- ความรุนแรงในครอบครัว | หมายถึงการกระทำที่สมาชิกคนหนึ่งในครอบครัวทำให้อีกคนหนึ่งบาดเจ็บ ฆังสามภรรยา พ่อแม่ลูก พี่น้อง และครอบครัวที่เกี่ยวข้องอื่น ๆ ใช้กำลังทำร้ายร่างกายหรือการข่มขืนใจสมาชิกคนอื่น ๆ โดยเจตนา

หากคุณประสบความรุนแรงในครอบครัว อย่าลังเลที่จะขอความช่วยเหลือจากญาติและเพื่อน ร่วมงาน รวมถึงตำรวจ

※ รักษาหลักฐานเกี่ยวกับความรุนแรง เช่น ภาพถ่ายและใบรับรองแพทย์ และปรึกษาหารือกับหน่วยงานที่ปรึกษาด้านความรุนแรงในครอบครัว เช่นองค์กรสตรีและสถานที่ที่หลบภัย (สายด่วนที่ปรึกษาสตรี 1366/คอลเซ็นเตอร์ดานูรี 1577-1366)

03 ความรุนแรงทางเพศ

- ความรุนแรงทางเพศ | เป็นแนวคิดที่ครอบคลุมความรุนแรงทางร่างกาย ภาษา และอารมณ์ทั้งหมดของการกระทำทางเพศ โดยขัดต่อเจตจำนงของอีกฝ่าย

- ความรุนแรงทางเพศ : เป็นแนวคิดที่ครอบคลุมความรุนแรงทางร่างกาย ภาษา และอารมณ์ทั้งหมดของการกระทำทางเพศ โดยขัดต่อเจตจำนงของอีกฝ่าย
- หากมีใครรอบข้างที่ได้รับความเสียหายจากอาชญากรรมทางเพศ คุณควรฟัง เขาและต้องแจ้งตำรวจ
- นอกจากตำรวจแล้ว คุณสามารถรับการปรึกษาได้ที่ สายด่วนที่ปรึกษาสตรี 1366/คอลเซ็นเตอร์ดานูรี 1577-1366

- อาชญากรรมทางเพศแบบดิจิทัล | การแอบถ่ายหรือถ่ายภาพร่างกายของคุณที่อาจก่อให้เกิดความปรารถนาทางเพศหรือความอับอายโดยการข่มขู่หรือการบังคับ รวมถึงการเผยแพร่และแบ่งปันโดยไม่ได้รับความยินยอมจากจากบุคคลที่เกี่ยวข้อง

- ในกรณีที่เกิดอาชญากรรมทางเพศแบบดิจิทัล กรุณาอย่าลบข้อมูลหลักฐาน และแจ้งตำรวจอย่างรวดเร็วจนพร้อมกับความเสียหายที่เกิดขึ้น

04 ความรุนแรงระหว่างคู่ต

- ความรุนแรง | เป็นความรุนแรงที่เกิดขึ้นระหว่างคู่ตที่คบหากัน รวมถึงความรุนแรงทางร่างกายและจิตใจด้วย

- เมื่อเกิดความรุนแรงในการออกเดท แจ้งสถานการณ์ให้ญาติ เพื่อนบ้าน ตำรวจทราบและขอความช่วยเหลืออย่างถึงเล

05 ความรุนแรงในโรงเรียน

- ความรุนแรงในโรงเรียน | การกระทำที่เชื่อมโยงกับความเสียหายทางร่างกาย จิตใจ และทรัพย์สินจากการทำร้าย การข่มขู่ การรังแก เป็นต้น สำหรับนักเรียนทั้งภายในและภายนอกโรงเรียน
- เมื่อเกิดความรุนแรงในการโรงเรียน อย่างน้อยก็จะแจ้งทันทีให้ครู ผู้ปกครองและตำรวจทราบ
- ควรหลีกเลี่ยงตรอกซอกซอยและสถานที่อันตรายที่มีผู้คนไม่มากเท่าที่จะเป็นไปได้ และถ้าได้รับความเสียหาย เช่น การปล้นเงินและสิ่งของ คุณต้องตอบสนอง อย่างไม่แข็งขัน และแจ้งตำรวจ

06 การป้องกันเด็กหาย

- เด็กที่หายไป | เด็กอายุต่ำกว่า 18 ปีในขณะที่ยังหายไปแยกจากผู้ปกครอง เนื่องจาก การหลอกล่อ ถูกขโมย ประสบอุบัติเหตุหนีออกจากบ้าน หรือหลงทาง
- เมื่อคนแปลกหน้าแสวงทำเป็นคุ้นเคยหรือพยายามบังคับให้ไป สอนให้เด็กตะโกนขอความช่วยเหลือ
- เมสอนเด็กให้จำชื่อ อายุ ที่อยู่ เบอร์โทรศัพท์ ชื่อผู้ปกครอง และจดจำว่าเด็กใส่เสื้อผ้า แบบไหนเมื่อออกไปข้างนอก
- เมคุณสามารถลงทะเบียนลายนิ้วมือและลักษณะร่างกายของเด็กในระบบได้ในระบบ ในสถานี่ตำรวจใกล้เคียง โดยใช้ระบบการลงทะเบียนล่วงหน้า

วิธีการแจ้งเหตุอาชญากรรม



01 หากคุณเห็นเหตุการณ์อาชญากรรม หรือได้รับความเสียหาย ให้โทร112แจ้ง คุณจะได้รับความช่วยเหลืออย่างรวดเร็วจากตำรวจ

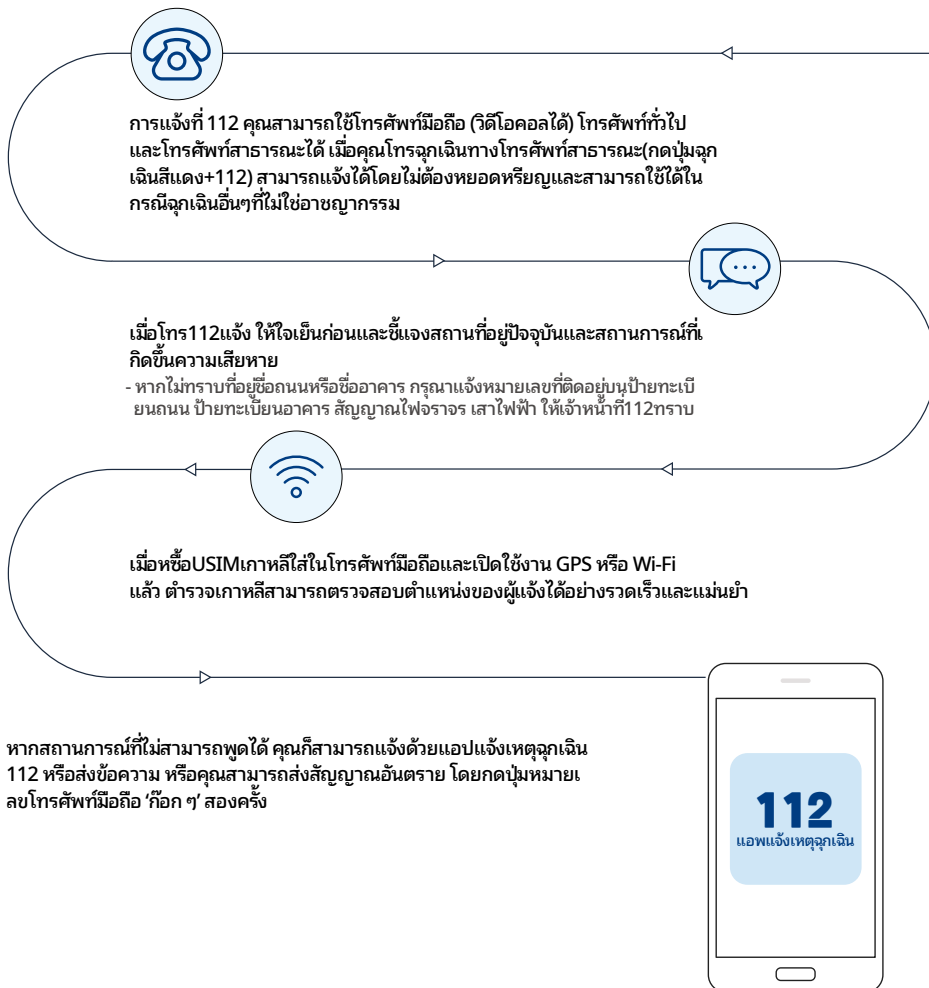

02 สำหรับชาวต่างชาติที่พูดภาษาเกาหลีไม่คล่อง มีบริการล่ามเมื่อแจ้งอาชญากรรม (ความเสียหาย)หรือปรึกษาเรื่องการร้องเรียนของประชาชน

- หากคุณพบเห็นหรือได้รับความเสียหายจากอาชญากรรมแล้ว เมื่อโทรแจ้ง 112หรือเจ้าหน้าที่ตำรวจส่งไปที่คิดเหตุคุณสามารถขอใช้บริการล่าม คุณจะได้รับความช่วยเหลืออย่างรวดเร็วโดยใช้โทรสามฝ่ายผ่านเจ้าหน้าที่ตำรวจ-ล่าม-ผู้แจ้งความ

หน่วยงานแปลภาษา	ข้อมูลรายละเอียด
สำนักงานตำรวจแห่งชาติ แผนกการแปลภาษา 112	<ul style="list-style-type: none"> · หน่วยงานที่รับผิดชอบ: สำนักงานตำรวจแห่งชาติ · เวลาทำการ: โทรศู 3 ฝ่ายได้/ วันธรรมดา 09:00 ~ 21:00น, ภาษาอังกฤษ (02-6150-1101), ภาษาจีน (02-6150-1102) · แปลภาษา: อังกฤษ-จีน (2ภาษา)
ล่ามสายด่วนท่องเที่ยว (1330)	<ul style="list-style-type: none"> · หน่วยงานที่รับผิดชอบ: องค์การส่งเสริมการท่องเที่ยวเกาหลี · เวลาทำการ: โทรศู 3 ฝ่ายได้/ อังกฤษ-จีน 24 ชั่วโมง/ 5 ภาษาอื่น 08:00-19:00น. (365 วัน) · แปลภาษา: อังกฤษ-จีน ญี่ปุ่น รัสเซีย เวียดนาม ไทย มาเลเซีย อินโดนีเซีย (8ภาษา)
คอลเซ็นเตอร์ดานูรี (1577-1366)	<ul style="list-style-type: none"> · หน่วยงานที่รับผิดชอบ: กระทรวงความเสมอภาคทางเพศและครอบครัว · เวลาทำการ: โทรศู 3 ฝ่ายได้/ อังกฤษ-จีน เวียดนาม ฟิลิปปินส์ 24 ชั่วโมง/ 9 ภาษาอื่น 08:00-21:00 น. (365 วัน) · แปลภาษา: อังกฤษ-จีน ญี่ปุ่น รัสเซีย เวียดนาม ไทย มองโกเลีย ฟิลิปปินส์ กัมพูชา อุซเบกิสถาน ลาว เม็กซิโก (12 ภาษา)
ศูนย์ข้อมูลข่าวสารทั่วไปสำหรับชาวต่างชาติ (1345)	<ul style="list-style-type: none"> · หน่วยงานที่รับผิดชอบ: สำนักงานตรวจคนเข้าเมืองและนโยบายชาวต่างชาติกระทรวงยุติธรรม · เวลาทำการ: โทรศู 3 ฝ่ายได้/ อังกฤษ-จีน 09:00-22:00 น / 17 ภาษาอื่น 09:00-18:00 น. (วันธรรมดา) · แปลภาษา: อังกฤษ-จีน ญี่ปุ่น รัสเซีย เวียดนาม ไทย อินโดนีเซีย มองโกเลีย ฟิลิปปินส์ กัมพูชา อาหรับ เม็กซิโก ฝรั่งเศส สเปน พม่า บังกลาเทศ ศรีลังกา ปากีสถาน เยอรมนี (19ภาษา)
BBB เกาหลี (1588-5644)	<ul style="list-style-type: none"> · หน่วยงานที่รับผิดชอบ: นิติบุคคลที่มิแสวงหากำไร (เอกชน) · เวลาทำการ: โทรศู 3 ฝ่ายได้/ 24 ชั่วโมง (365 วัน) · แปลภาษา: อังกฤษ-จีน ญี่ปุ่น รัสเซีย เวียดนาม ไทย มาเลเซีย อินโดนีเซีย มองโกเลีย อาหรับ ฝรั่งเศส สเปน โปรตุเกส สวีเดน ไปแลนต์อีตาลีเยอรมนีตุรกีอินเดีย สาธารณรัฐอินเดีย (20 ภาษา)

หมายเลขโทรศัพท์ขอความช่วยเหลือ



หมายเลขโทรศัพท์ขอความช่วยเหลือ

การแจ้งเหตุอาชญากรรมและสายด่วน	
การแจ้งเหตุอาชญากรรม (สำนักงานตำรวจแห่งชาติ)	112
ศูนย์การแจ้งความรุนแรงในโรงเรียน (สำนักงานตำรวจแห่งชาติ)	117
แจ้งเหตุไฟไหม้ ผู้ป่วยฉุกเฉิน และการช่วยเหลือฉุกเฉิน (กรมดับเพลิง)	119
แจ้งเอชีก สแปม และการละเมิดข้อมูลส่วนบุคคล (KISA)	118
สายด่วนที่ปรึกษาสตรี (กระทรวงความเสมอภาคทางเพศและครอบครัว)	1366
คอลเซ็นเตอร์ดานูร์ (กระทรวงความเสมอภาคทางเพศและครอบครัว)	1577-1366
การร้องเรียนเกี่ยวกับชีวิตอื่น ๆ	
ศูนย์ข้อมูลข่าวสารทั่วไปสำหรับชาวต่างชาติ (กระทรวงยุติธรรม)	1345
คอลเซ็นเตอร์บริการข้อมูลร้องเรียนของรัฐบาล (กระทรวงการบริการและการรักษาความปลอดภัย)	110
บริการข้อมูลการท่องเที่ยวสำหรับชาวต่างชาติ (องค์การส่งเสริมการท่องเที่ยวเกาหลี)	1330
การร้องเรียนและให้คำปรึกษาการละเมิดสิทธิมนุษยชน (คณะกรรมการสิทธิมนุษยชนแห่งชาติ)	1331
การให้คำปรึกษาด้านกฎหมาย (องค์กรช่วยเหลือทางกฎหมายแห่งเกาหลี)	132
หน่วยงานคุ้มครองเด็ก (กระทรวงสาธารณสุข)	129
โทรศัพท์ปรึกษาเยาวชนทางไซเบอร์ (กระทรวงความเสมอภาคทางเพศและครอบครัว)	1388

นโยบายสนับสนุนชาวต่างชาติที่พักอาศัยอยู่ในเกาหลี



นโยบายสนับสนุนชาวต่างชาติที่พักอาศัยอยู่ในเกาหลี

01

ตำรวจร่วมกับกระทรวงยุติธรรมดำเนินการระบบยกเว้นภาระหน้าที่การแจ้งผู้พักอาศัยที่ผิดกฎหมายเพื่อช่วยเหลือเหยื่ออาชญากรรมและปกป้องสิทธิมนุษยชนของชาวต่างชาติที่อาศัยอยู่ในประเทศ

- ระบบยกเว้นภาระหน้าที่การแจ้งผู้พักอาศัยที่ผิดกฎหมายเป็นระบบที่ชาวต่างชาติที่อาศัยอยู่ในผิดกฎหมาย หากเขาได้รับความเสียหายจากอาชญากรรม สามารถได้รับความช่วยเหลือได้โดยไม่ต้องถูกบังคับให้ออกไปแม้จะแจ้งตำรวจก็ตาม
- ตำรวจจะไม่แจ้งให้สำนักงานตรวจคนเข้าเมืองทราบถึงการพักอาศัยที่ผิดกฎหมาย แม้ว่าคดีจะสิ้นสุดลง
- อาชญากรรมที่เกี่ยวข้องมีดังต่อไปนี้



ความผิดทางกฎหมายอาญา

มาตรฐาน ทำร้าย การุณกรรม ทำให้บาดเจ็บหรือฆ่าโดยประมาท ทอดทิ้ง การุณกรรม จับกุม คุมขัง ข่มขู่ ลักพาตัว ข่มขืน และฉ้อโกง ขัดขวางการ ใช้สิทธิ สิทธิทรัพย์และปล้นทรัพย์, หลอกหลวงและฉ้อโกง

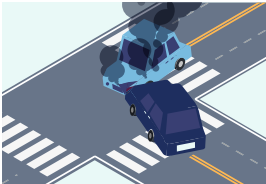

อาชญากรรมตามกฎหมายพิเศษ

กฎหมายว่าด้วยการลงโทษการกระทำความรุนแรง ฯลฯ กฎหมายกรณีพิเศษเกี่ยวกับก๊อปปี้ การลงโทษอาชญากรรมทางเพศ กฎหมายกรณีพิเศษเกี่ยวกับการจัดการอุบัติเหตุจราจร กฎหมายเกี่ยวกับการลงโทษการค้าประเวณีและ(ประสานงาน) กฎหมายความมั่นคงในการทำงาน (มาตรา 46) เป็นต้น

※คุณสามารถตรวจสอบได้ว่ามีสิทธิ์ใช้ระบบยกเว้นภาระหน้าที่การแจ้งผู้พักอาศัยที่ผิดกฎหมายหรือไม่ โดยปรึกษาหารือที่ (1345) ศูนย์ข้อมูลข่าวสารทั่วไปสำหรับชาวต่างชาติ กระทรวงยุติธรรม(เวลาทำการ วันธรรมดา 09:00 ~ 22:00 น.)

