

CHOSUN UNIVERSITY

조선대학교 2020학년도

정시모집요강

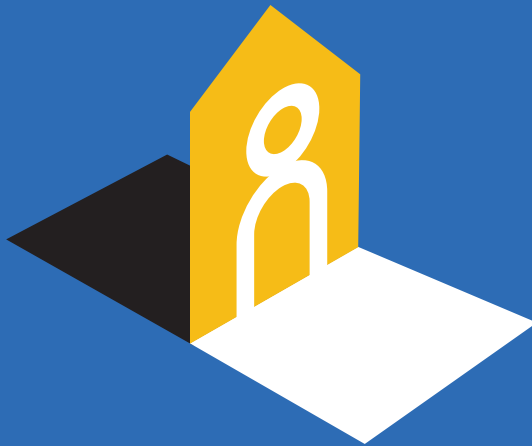
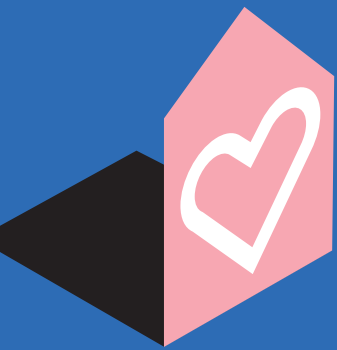

신입생 맞춤형 장학제도

SCHOLARSHIP

■ 입학우수장학금(의·치의예과 제외)

구분	혜택	자격기준
입학우수장학금1 (의·치의예과 제외)	4년간 등록금 전액	<ul style="list-style-type: none"> 최초합격자에 한함 수시모집: 단과대학별 수능 국어, 수학, 영어 3개 영역(미술체육대학은 국어, 영어 2개 영역) 등급의 합이 가장 낮은 자(수학 '가'형 응시자 1등급 상향 적용) 중 학생부 반영 총점 최우수자 1명 정시모집: 수능 영어영역 등급이 2등급 이내인 자 중 단과대학별 수능 국어, 수학 2개 영역(미술체육대학은 국어) 백분위점수 최우수자 1명 유지조건 홈페이지 참조
입학우수장학금2 (의·치의예과 제외)	4년간 등록금 1/2	<ul style="list-style-type: none"> 최초합격자에 한함 수시모집: 모집단위별 수능 국어, 수학, 영어 3개영역(미술체육대학은 국어, 영어 2개 영역) 등급의 합이 가장 낮은 자(수학 '가'형 응시자 1등급 상향 적용) 중 학생부 반영 총점 최우수자 1명(입학우수장학생1 제외) 학생부종합 일반전형: 학생부종합 일반전형 단과대학별 수석합격자(입학우수장학생1 제외, 자유전공학부 제외) 정시모집: 수능 영어영역 등급이 2등급 이내인 자 중 모집단위별 수능 국어, 수학 2개영역(미술체육대학은 국어) 백분위점수 최우수자 1명(입학우수장학생 1 제외) 유지조건 홈페이지 참조
입학우수장학금3 (첫단추 우수 장학금)	<ul style="list-style-type: none"> 입학 첫 학기 2,000,000원 (모집단위별 상위 10%인 자) 약 400명 	<ul style="list-style-type: none"> 최초합격자에 한함 수시모집: 모집단위별 수능 국어, 수학, 영어 3개 영역(미술체육대학은 국어, 영어 2개영역) 등급의 합이 낮은 자(수학 '가'형 응시자 1등급 상향 적용) 중 학생부 반영 총점 상위 10% 인 자(입학우수장학생1,2 제외) 정시모집: 수능 영어영역 등급이 2등급 이내인 자 중 모집단위별 수능 국어, 수학 2개 영역(미술체육대학은 국어)백분위점수 상위 10% 인 자(입학우수장학생 1,2 제외) 첫단추 장학금 지급 제외 대상: 의예과, 치의예과, 군사학과
입학우수장학금4 (입학 장학금)	입학금 전액 지원	<ul style="list-style-type: none"> 신입학(수시/정시/추가) 입학생 전체

※ 최초합격자에 한함(입학우수장학금4 제외)

※ 유지조건은 홈페이지 참조(입학우수장학금3, 입학우수장학금4 제외)

■ 의·치의예과 입학우수장학금

구분	혜택	자격기준
의·치의예과 입학우수장학금1	4년간 등록금 전액	<ul style="list-style-type: none"> 수시모집: 모집단위별 수능 국어, 수학, 영어, 과학탐구 4개영역 등급의 합이 가장 낮은 자 중 학생부 반영 총점 최우수자 1명 정시모집: 수능 영어영역 등급이 1등급인 자 중 모집단위별 수능 반영총점 최우수자 1명
의·치의예과 입학우수장학금2	4년간 등록금 1/2	<ul style="list-style-type: none"> 수시모집: 모집단위별 수능 국어, 수학, 영어, 과학탐구 4개영역 등급의 합이 가장 낮은 자 중 학생부 반영 총점 최우수자 1명(입학우수장학생1 제외) 정시모집: 수능 영어영역 등급이 1등급인 자 중 모집단위별 수능 반영총점 최우수자 1명(입학우수장학생1 제외)

■ 동원 글로벌 드리머

구분	혜택	자격기준
동원글로벌드리머 장학금	4년간 등록금 전액, 학기당 350만원	<ul style="list-style-type: none"> 수능 영어영역 1등급이며, 국어, 수학 등급의 합이 4 이내(수학'가'형 응시자 1등급 상향 적용) 인 자 중 면접심사 합격자 의·치·약대 제외 유지조건 있음 학적변동(제적·휴학 등)시 반환 기준 있음



조선대학교

POINTS OF PRIDE

RANKINGS

#1 전국 일반대학 교직과정
설치학과 승인(2018년)

#1 2017~8년 외부연구비
호남권 사립대순위

#1 호남권 최초
인공위성 발사성공

#1 조선대병원 4대암
적정성평가 광주최고등급

172 법조인

5,394 군장교 임관

약 5,500 교원 임용

205,353 동문

STRENGTH IN NUMBERS

8,919

의사배출인원수

5,324

약사배출인원수

학위수여 인원 (SINCE 1946)

179,455

학사수여

21,908

석사수여

3,990

박사수여

97.5%

재학생 유지율

STUDENT SUCCESS

QUICK FACTS

2018년 과학계 10대 뉴스

한국인 표준뇌지도 활용 치매예측기술,
조선대학교 치매국책사업단

국고재정지원사업비 총 1,721억 원

2016~2019년 기준/대응자금 포함

2019년 상반기 국책사업수주 380억 원

11개 사업 선정/2019.3~5월 기준

해외이공계 학생 연수기관

아세안국가 우수 이공계대학생 연수기관

19,240

재학생

1,852

대학원생

2,496

교직원

13

단과대학

76

학부(과)

1,132

유학생수

50

유학생출신국가

2019년 6월 기준



CHOSUN UNIVERSITY

조선대학교 2020학년도 정시모집 요강

I	전형요약 및 주요사항	03	VII	수험생 안내사항	44
II	모집단위별 모집인원	04		1. 유의사항	44
III	전형일정	06		2. 원서접수	44
IV	합격자 발표 및 등록	07		3. 복수지원 금지	44
V	등록포기 및 환불	08		4. 이중등록 금지	44
VI	전형별 선발 방법			5. 등록 유의사항	45
	1. 일반/지역인재/실기전형	09		6. 대학입학전형자료 온라인 제공 안내	45
	2. 군사학과전형	19		7. 전형료 안내	46
	3. 만학도전형	29		8. 전형료 환불 및 반환	46
	4. (정원외-학생부교과)특성화고 등을 졸업한 재직자전형	32	VIII	부록	47
	5. (정원외-수능위주)농어촌전형	35		1. 대학수학능력시험성적 산출 예시	48
				2. 학생부성적 산출	51
				3. 입학원서 예시	57
			IX	전년도 입시결과	58
			X	대학생활안내	61



I. 전형요약 및 주요사항



1 한눈에 보는 2020학년도 정시모집

구분	전형유형	전형명	모집인원	전형요소 및 반영비율
가군	수능위주	일반	517명	수능 100 - 의예과: 수능 97.7 + 면접 2.3 - 치의예과: 수능 97.6 + 면접 2.4
		지역인재	30명	- 의예과: 수능 97.7 + 면접 2.3 - 치의예과: 수능 97.6 + 면접 2.4
		군사학과 (남)	10명	- 1단계(4배수): 수능 100 - 2단계: 수능 70 + 체력검정 10 + 면접평가 20 ※ 수능최저학력 기준: 국어, 수학, 영어 3개영역 등급 합 15이내(수학[가]형 응시자 1등급 상향 적용)
	실기위주	일반	12명	미술체육대학: 수능 36.3 + 실기 63.7
나군	수능위주	일반	348명	- 사범대학 제외: 수능 100 - 사범대학(음악교육과 제외): 수능 97.7 + 면접 2.3
	실기위주	일반	105명	- 음악교육과: 수능 42.8 + 면접 1.0 + 실기 56.2 - 미술체육대학: 수능 36.3 + 실기 63.7
	학생부위주	만학도	4명	학생부 100
합 계			1,026명	

2 대학수학능력시험 성적 반영방법

- 국어, 수학, 탐구영역: 2020학년도 대학수학능력시험 성적의 각 영역(탐구영역 2과목 평균)별 백분위점수를 우리대학이 환산한 반영비율에 따라 반영
- 영어영역 반영방법

계열 및 모집단위	등급								
	1	2	3	4	5	6	7	8	9
인문, 자연, 의예과, 자유전공학부	200	190	180	170	155	145	135	125	115
치의예과	240	230	220	210	200	190	180	170	160
예체능	200	190	180	170	160	150	140	130	115

3 한국사 가산점 부여

등급	1	2	3	4	5	6	7	8	9
반영점수	10			9			8		

II. 모집단위별 모집인원



대학	계열	모집단위	세부전공	입학 정원	가군			나군			합계	
					수능		실기	수능	실기	교과		
					일반	지역인재	군사학과	일반	일반	만학도		
글로벌 인문 대학	인문	국어국문학과		60	12						12	
		영어영문학과★		95	21						21	
		역사문화학과		50	11						11	
		철학과		27	5						5	
	예능	문예창작학과		32	6						6	
		인문	아랍어과		33				7			7
			일본어과		40				3			3
			중국어문화학과★		50				2			2
독일어문화학과			24				3			3		
자연 과학 · 공공 보건 안전 대학	자연	러시아어과		32				11			11	
		스페인어과		33				6			6	
		수학과		40				6			6	
		컴퓨터통계학과		39				6			6	
	인문	화학과		50				9			9	
		생명과학과		50				10			10	
		의생명과학과		45				9			9	
		식품영양학과		42				10			10	
자연	경찰행정학과		37	8						8		
	상담심리학과		29	7						7		
	언어치료학과		27	7						7		
	작업치료학과		40	10						10		
법 사회 대학	인문	소방재난관리학과		30				9			9	
		법학과★		110	16						16	
		공공인재법무학과		40	20						20	
		행정복지학부★	행정학전공 사회복지학전공	80	16						16	
	자연	정치외교학과		54	10						10	
		신문방송학과		45	9						9	
		군사학과		40		10					10	
		경영학부★		252				52			52	
경상 대학	인문	경제학과★		133				23			23	
		무역학과★		90				17			17	
		토목공학과★		62	13						13	
공과 대학	자연	●건축공학과		45	10						10	
		건축학과(5년제)		36	8						8	
		기계공학과★		220	53						53	
		스마트이동체 융합시스템공학부		120	25						25	
		●생명화학고분자공학과		121	25						25	
		재료공학과		90	18						18	
		●산업공학과		40	7						7	
		전기공학과		80	17						17	
		●광기술공학과		50	9						9	
		환경공학과		60	14						14	
		원자력공학과		41	6						6	
		●에너지자원공학과		40	9						9	
		용접·접합과학공학과		30	7						7	
IT 융합 대학	자연	전자공학부	전자공학전공	100					22		22	
			지능IoT전공	60					22		22	
		컴퓨터공학과		120					22		22	
		정보통신 공학부	●정보통신공학전공	76					9			9
임베디드보안전공	30						10			10		

대학	계열	모집단위	세부전공	입학 정원	가군			나군			합계	
					수능			실기	수능	실기		교과
					일반	지역인재	군사학과	일반	일반	일반		만학도
사범 대학	인문	국어교육과		35				11			11	
		영어교육과		35				11			11	
		특수교육과		30				11			11	
	자연	수학교육과		27				10			10	
		물리교육과		20				5			5	
		화학교육과		20				5			5	
		생물교육과		20				5			5	
		지구과학교육과		20				5			5	
		예능	음악교육과		30					6		6
			교육학과		20				7			7
의과 대학	자연	의예과		125	34	22					56	
		간호학과		80	35						35	
치과 대학	자연	치의예과		80	24	8					32	
미술 체육 대학	예능	회화학부	서양화전공, 한국화전공	37					12		12	
		문화콘텐츠학부	현대조형미디어전공 시각문화큐레이터전공 가구·도자디자인전공	64				3	12		15	
		라이프스타일디자인학부	실내디자인전공 섬유·패션디자인전공	46					10		10	
		시각디자인학과		32					6		6	
		디자인공학과		35					7		7	
		만화·애니메이션학과		33			12				12	
	체능	체육학과★		100					25		25	
		스포츠산업학과		30					6		6	
		태권도학과		40					16		16	
		공연예술무용과		30					5		5	
창의 융합 교양 대학	-	자유전공학부		80	44						44	
	예능	K-컬처엔터테인먼트학과		30	1						1	
	인문	글로벌비즈니스커뮤니케이션학과		35				7			7	
미래 사회 융합 대학	인문	휴먼융합서비스학부★	지식자산컨설팅전공 스마트비즈니스전공 문화산업전공	15						2	2	
	자연	신산업융합학부★	ICT응용전공 소방·에너지시스템전공 뷰티화장품산업전공	5						2	2	
총 계				4,324	517	30	10	12	348	105	4	1,026

※ '★'표시 모집단위는 전일제수업 실시학부(과)이며, 주간 또는 야간에 수강할 수 있음

※ 모집단위별 모집인원은 2020학년도 수시모집 결과에 따라 변경될 수 있으며, 변경사항이 있으면 추후 우리대학 입학처 홈페이지에 공고함

※ '●'표시 모집단위 입학생은 전원 공학교육인증 공학심화프로그램에 참여해야 함

※ 의료과정 평가·인증 학과

- 의과대학(의예과, 의학과) 인증획득 2016.3.1.~2020.2.29.
- 치과대학(치의예과, 치의학과) 인증획득 2016.3.1.~2020.2.29.
- 의과대학(간호학과) 인증획득 2017.12.17.~2022.12.16.

III. 전형일정



구분	일정		안내사항	
	②군	④군		
인터넷 원서접수	2019. 12. 26.(목) 09:00 ~ 2019. 12. 31.(화) 18:00		우리대학 홈페이지	
서류제출	2019. 12. 26.(목) 09:00 ~ 2019. 12. 31.(화) 18:00 [서류도착일 기준]		<ul style="list-style-type: none"> • 지원자별 제출서류를 참조하여 제출 • 제출장소: 61452 광주광역시 동구 필문대로 309 조선대학교 해오름관 1층 입학전형실 • 제출방법: 방문제출 또는 우편(등기, 택배) ※ 모든 제출서류는 2019년 12월 1일 이후 발급분에 한함 ※ 토·일요일 및 공휴일은 휴무(방문접수 불가)	
제출서류 도착확인	2019. 12. 27.(금) 이후		우리대학 홈페이지 ※ 도착 여부 확인은 발송 3일 이후 가능	
군사학과	1단계 합격자 발표	2020. 1. 2.(목) 19:00 예정	-	<ul style="list-style-type: none"> • 우리대학 홈페이지 • 1단계 합격자는 우리대학 홈페이지에 공지하는 인성검사/체력검정/신체검사/면접평가 일시와 장소 등을 숙지하기 바람 ※ 개별통보하지 않음
	1단계 합격자 서류제출	2020. 1. 6.(월)	-	군사학과전형 제출서류 참고
	2단계 평가	2020. 1. 6.(월) ~ 1. 8.(수)	-	체력검정/인성·신체검사/면접평가/신원조회 등 ※ 시간과 장소는 1단계 합격자 발표 시 우리대학 홈페이지에 공지
면접고사	의과대학 치과대학	2020. 1. 4.(토)	-	면접 및 실기고사장 및 시간은 고사일 3일전에 우리대학 홈페이지에 공지 ※ 세부사항은 고사일 이전에 우리대학 홈페이지에 공고
	사범대학	-	2020. 1. 15.(수)	
실기고사	음악교육과	-	2020. 1. 16.(목)	
	미술 체육대학	2020. 1. 9.(목)		
합격자 및 예비순위자 발표	모든전형 (군사학과 제외)	2020. 1. 23.(목) 15:00 예정		우리대학 홈페이지에서 합격자 및 예비 순위자 조회/합격 통지서 출력 ※ 개별통보하지 않음
	군사학과 전형	2020. 2. 4.(화) 15:00 예정		
등록금 납부		2020. 2. 5.(수) 09:00 ~ 2020. 2. 7.(금) 16:00		우리대학 홈페이지에서 등록금고지서를 출력하여 지정된 금융기관에 납부
추가 합격자 발표 및 등록	발표	2020. 2. 10.(월) ~ 2020. 2. 17.(월) 21:00		<ul style="list-style-type: none"> • 결원이 발생할 때마다 발표 차수별로 추가합격자 및 등록금 납부기간을 우리대학 홈페이지에 공고 또는 전화통보 • 추가합격자 전화통보 시 통화불능이거나, 등록결정을 못한 경우 차순위자를 합격자로 선발 • 등록은 등록금고지서에 지정된 금융기관에 납부
	등록	2020. 2. 10.(월) ~ 2020. 2. 18.(화) 16:00		

※ 전형일정은 우리대학 사정에 따라 변경될 수 있으며 변경 시 우리대학 홈페이지에 공고

※ 군사학과는 육군본부 협의에 따라 전형일정 및 전형방법이 변경될 수 있으며 변경사항 발생 시 우리대학 홈페이지에 공고

IV. 합격자 발표 및 등록



1 최초합격자 및 예비순위자 발표

전형	단계	발표일	방법 및 유의사항	제출서류
일반/ 지역인재/ 실기/ 만학도전형	-	2020. 1. 23.(목) 15:00 예정	- 우리대학 홈페이지(www.chosun.ac.kr)에 공고(개별 통보하지 않음) - 합격통지서, 등록금고지서, 합격자 안내사항은 지원자 본인이 우리대학 홈페이지에서 출력하여 입학에 필요한 모든 절차를 이행해야 함	-
군사학과전형	1단계	2020. 1. 2.(목) 19:00 예정	- 우리대학 홈페이지(www.chosun.ac.kr)에 공고(개별 통보하지 않음)	※ 1단계 합격자 발표 시 안내문 참조
	최종 및 예비 순위	2020. 2. 4.(화) 15:00 예정	- 우리대학 홈페이지(www.chosun.ac.kr)에 공고(개별 통보하지 않음) - 합격통지서, 등록금고지서, 합격자 안내사항 등은 합격자 발표 당일 우리대학 홈페이지에서 출력하고 입학에 필요한 모든 절차를 이행하여야 함	1. 제출서류 ① 통장사본 1부(지원자 본인 명의) ② 등록금고지서 또는 등록금납입증명서 ③ 재정보증보험 가입증명서 2. 제출기한: 합격자 발표시 안내

2 최초합격자 등록

등록기간	등록방법	유의사항
2020. 2. 5.(수) 09:00 ~ 2. 7.(금) 16:00	우리대학 홈페이지에서 등록금 고지서를 출력하여 지정된 금융기관에 납부	- 등록기간에 등록하지 않으면 미등록 처리되며 합격이 취소됨 - 장학금 수혜 등으로 등록금액이 '0원'인 합격자도 등록절차를 거쳐야 하며 그렇지 않을 경우 미등록 처리하여 합격을 취소

3 추가합격자 발표 및 등록일정

차수	발표	등록	발표 및 등록방법
1차	2020. 2. 10.(월) 09:00 예정	2020. 2. 10.(월) 09:00 ~ 16:00	1. 우리대학 홈페이지에서 합격자 및 예비 순위자 조회/합격통지서 출력 2. 등록금고지서를 출력하여 지정된 금융기관에 납부 ※ 유의사항은 최초합격자와 동일
2차	2020. 2. 11.(화) 09:00 예정	2020. 2. 11.(화) 09:00 ~ 16:00	
3차	2020. 2. 12.(수) 09:00 예정	2020. 2. 12.(수) 09:00 ~ 16:00	
4차	2020. 2. 13.(목) 09:00 예정	2020. 2. 13.(목) 09:00 ~ 16:00	
5차	2020. 2. 14.(금) 09:00 예정	2020. 2. 14.(금) 09:00 ~ 16:00	
6차	2020. 2. 17.(월) 09:00 예정	2020. 2. 17.(월) 09:00 ~ 16:00	
7차	2020. 2. 17.(월) 21:00	2020. 2. 18.(화) 09:00 ~ 16:00	

※ 추가합격자 전화통보 시 통화불능이거나, 등록결정을 못할 경우 차순위자를 합격자로 선발

※ 추가합격자 발표일정은 입학전형 사항에 따라 변경될 수 있으며, 추후 변경사항이 있으면 우리대학 홈페이지에 공고

V. 등록포기 및 환불



등록금 환불기간	환불 승인 시간		
2020. 2. 7.(금) ~ 2020. 2. 17.(월) 16:00	<1일 2회>		
	구분	신청	환불
	오전	11:00 까지 신청	12:00 환불
	오후	15:00 까지 신청	16:00 환불

<유의사항>

- 가. 우리대학에 합격하여 등록을 마친 후 등록을 포기하고자 할 경우, 반드시 정해진 기간 내에 우리대학 입학처 홈페이지에서 본인이 직접 등록 포기를 신청해야 함
- 나. 타 대학 등록 후 우리대학에 합격하여 우리대학에 등록하고자 하는 경우, 먼저 등록했던 타 대학의 등록을 포기하여야 함. 그렇지 않은 경우 이중 등록으로 처리되어 합격이 취소됨
- 1) 타 대학 등록 후 우리대학 추가합격하여 등록하는 경우: 먼저 등록한 타 대학 등록포기(환불신청) 후 우리대학 등록금 납부
 - 2) 우리대학 등록 후 타 대학 추가합격하여 등록하는 경우: 먼저 등록한 우리대학 등록포기(환불신청) 후 타 대학 등록금 납부
 - 3) 우리대학 가(나)군 등록 후 우리대학 나(가)군 추가합격 등록할 경우: 먼저 등록한 우리대학 가(나)군 등록포기(환불신청) 후 우리대학 나(가)군 등록금 납부
- 다. 등록포기 신청 후에는 이를 다시 취소할 수 없으니 신중하게 신청해야 함
- 라. 인터넷으로만 등록포기 신청 가능하며, 토·일요일 및 공휴일에는 신청만 가능하고 평일에 환불

VI. 전형별 선발 방법

1. 일반/지역인재/실기 전형

지원방법 및 지원제한	10
지원자격	10
서류제출	10
전형요소 및 반영점수	11
대학수학능력시험 성적 반영방법	11
면접고사(사범대학, 의·치의예과)	12
예체능계열 실기고사	12
선발 원칙	17

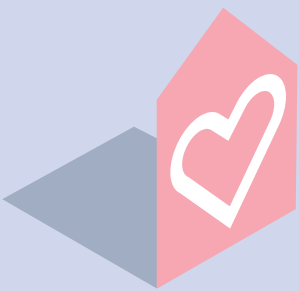
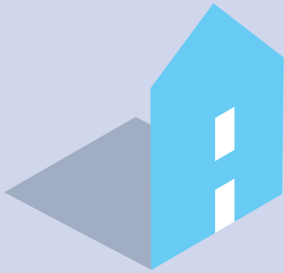



1 지원방법 및 지원제한

- 가. 우리대학 모집군별로 1개 학부(과)만 지원 가능함(가군 1개, 나군 1개)
- 나. 우리대학에 원서를 접수하면 대학수학능력시험 성적자료 온라인 제공에 동의하는 것으로 간주함
- 다. 수시모집(산업대학, 교육대학, 전문대학 포함) 합격자(최초합격자 및 추가합격자)는 등록 여부에 관계없이 정시모집에 지원할 수 없음

2 지원자격

- 가. 일반전형
고등학교 졸업(예정)자 또는 법령에 의하여 고등학교 졸업자와 동등 이상의 학력이 인정되는 자로서 2020학년도 대학수학능력시험 해당 영역에 응시한 자

모집 계열 / 전공	대학수학능력시험 응시영역
인문계열, 자연계열, 자유전공학부	국어, 수학(가/나형), 영어, 사회탐구(2과목) 또는 과학탐구(2과목), 한국사
의예과, 치의예과	국어, 수학(가형), 영어, 과학탐구(2과목), 한국사
예체능계열	국어, 영어, 사회탐구(2과목) 또는 과학탐구(2과목), 한국사

- 나. 지역인재전형
광주광역시 또는 전라남도 소재 고교에서 전 교육과정을 이수한 졸업(예정)자로서 2020학년도 대학수학능력시험 국어, 수학(가형), 영어, 과학탐구(2과목), 한국사에 모두 응시한 자
※ 최종등록자 중 2020년 2월 졸업예정자는 [고교졸업증명서]를 2020년 2월 26일(수)까지 우편 또는 직접 입학전형실로 제출해야 함

3 제출 서류

- 가. 해당자별 서류(※ 모든 제출서류는 2019년 12월 1일 이후 발급분에 한함)

전형명	대상자	제출서류	비고
〈가군〉 지역 인재	학생부 온라인 제공 동의자	없음	졸업예정자의 경우 합격 후 등록자에 한하여 고교졸업증명서를 2020년 2월 26일(수)까지 입학전형실로 제출해야 함
	학생부 온라인 제공 비동의자, 온라인 제공 비대상고교, 2014년 2월 및 이전 졸업자	<ul style="list-style-type: none"> • 입학원서 1부 (인터넷 접수 출력본) • 학교생활기록부 1부 (학교장 직인 날인, 2019년 12월 1일 이후 발급분에 한함) 	
〈나군〉 일반 (실기)	체육대학 태권도학과 지원자	<ul style="list-style-type: none"> • 입학원서 1부 (인터넷 접수 출력본) • 경기실적증명서 또는 단증(품증) 원본(국기원 발행)과 사본 1부(원본은 대조 후 반환) 	P.15 태권도학과 유의사항 참조

- 나. 제출방법 및 유의사항
 - 1) 제출방법: 등기우편, 택배 또는 직접 방문
 - 2) 제출처: 61452 광주광역시 동구 필문대로 309 조선대학교 입학처 입학전형실(해오름관 1층)
 - 3) 제출기한: 2019. 12. 26.(목) 09:00 ~ 2019. 12. 31.(화) 18:00 <서류 도착 기준>
 - 4) 원서접수 완료 후 지원자별 제출서류를 확인하여 제출하여야 하며, 제출하지 않을 경우 부적격 처리함
 - 5) 우편배달사고 등 기타 사유로 제출서류가 기한 내에 도착하지 않아 발생하는 불이익은 우리대학에서 책임지지 않음



4 전형요소 및 반영점수

모집단위(계열)	전형요소별 반영점수(비율)			
	수능	면접	실기	총점
인문계, 자연계, 문예창작학과, 자유전공학부, 문화콘텐츠학부(일반전형), K-컬처엔터테인먼트학과	800점 100% (800~115)	-	-	800점 100% (800~115)
의예과, 사범대학(음악교육과 제외)	800점 97.7% (800~115)	100점 2.3% (100~84)	-	900점 100% (900~199)
치의예과	800점 97.6% (800~160)	100점 2.4% (100~84)	-	900점 100% (900~244)
사범대학 음악교육과	800점 42.8% (800~115)	100점 1.0% (100~84)	900점 56.2% (900~0)	1,800점 100% (1,800~199)
미술체육대학	800점 36.3% (800~115)	-	1,200점 63.7% (1,200~0)	2,000점 100% (2,000~115)

※ %는 기본점수를 제외한 최고점과 최저점간 실질반영비율
 ※ ()는 기본점수를 포함한 최고점과 최저점

5 대학수학능력시험 성적 반영방법

가. 국어, 수학, 탐구영역: 2020학년도 대학수학능력시험 성적의 각 영역(탐구영역 2과목 평균)별 백분위점수를 우리대학이 환산한 반영비율에 따라 반영

모집단위 (계열)	수능 영역별 가중치					가산점
	국어	수학	영어	탐구	총점	
인문	280 (35%)	200 (25%)	200 (25%)	120 (15%)	800 (100%)	- 사회탐구 응시자는 사회탐구 반영점수의 10% - 나군 외국어계열 지원자는 제2외국어/한문 백분위점수의 5%
자연	200 (25%)	280 (35%)	200 (25%)	120 (15%)	800 (100%)	- 수학 가형 응시자는 수학 반영점수의 15% - 과학탐구 응시자는 과학탐구 반영점수의 10%
의예과	200 (25%)	280 (35%)	200 (25%)	120 (15%)	800 (100%)	-
치의예과	160 (20%)	240 (30%)	240 (30%)	160 (20%)	800 (100%)	-
예체능	400 (50%)	-	200 (25%)	200 (25%)	800 (100%)	-
자유전공학부	200 (25%)	200 (25%)	200 (25%)	200 (25%)	800 (100%)	- 수학 가형 응시자는 수학 반영점수의 15%

※ 나군 외국어계열: 아랍어과, 일본어과, 중국어문화학과, 독일어문화학과, 러시아어과, 스페인어과(영어영문학과, 글로벌비즈니스커뮤니케이션학과 제외)

나. 영어영역 반영방법: 등급별로 우리대학이 환산한 반영점수를 반영함

모집단위 및 계열	등급별 반영점수 환산표								
	1	2	3	4	5	6	7	8	9
인문계열, 자연계열, 의예과, 자유전공학부	200	190	180	170	155	145	135	125	115
치의예과	240	230	220	210	200	190	180	170	160
예체능계열	200	190	180	170	160	150	140	130	115



다. 한국사 가산점: 등급별로 우리대학이 환산한 반영점수를 반영, 가산점 부여로 총점을 초과할 수 있음

등급	1	2	3	4	5	6	7	8	9
반영점수	10			9			8		

6 면접고사

가. 사범대학

구분	내용
면접방법	준비된 문제를 면접위원이 수험생에게 질문하고, 답변에 대하여 보충 질문
면접내용	교직 적성 및 인성
유의사항	- 전년도 기출 문제는 조선대학교 입학처 홈페이지에 공고되어 있으며, 당해 연도 면접 문제는 사전에 공개하지 않음 - 면접고사 결시자 및 부적격자는 다른 성적에 관계없이 부적격 처리함 - 블라인드 면접 실시: 면접 평가위원에게 수험생의 개인정보를 제공하지 않으며, 수험생은 교복 및 개인정보 확인이 가능한 복장, 면접 진행 시 개인정보를 포함한 답변이 금지됨 ※ 블라인드 면접 수험생 유의사항을 준수하지 않을 경우의 불이익은 수험생에게 책임이 있음

나. 의예과·치의예과

구분	내용
면접방법	면접위원이 문제를 질문하고 수험생이 답변
면접형태	MMI(Multiple Mini Interview)-인·적성, 가치관, 학업열의 등을 포괄적으로 평가
유의사항	- 결시자 및 부적격자는 다른 성적에 관계없이 불합격 처리함 - 우리대학 면접고사는 교과지식 출제와는 관련성이 없음 - 블라인드 면접 실시: 면접 평가위원에게 수험생의 개인정보를 제공하지 않으며, 수험생은 교복 및 개인정보 확인이 가능한 복장, 면접 진행 시 개인정보를 포함한 답변이 금지됨 ※ 블라인드 면접 수험생 유의사항을 준수하지 않을 경우의 불이익은 수험생에게 책임이 있음

7 예체능계열 실기고사

가. 사범대학 음악교육과

1) 과목 및 배점

과목	선발인원	내용	배점	점수
피아노	6명	F. Chopin Étude 중 1곡 (op.10-9, op.25-2, op.25-7은 제외)	360점	900점
		L. v. Beethoven Sonata 중 빠른 악장 1곡	540점	

2) 유의사항

- 가) 실기는 전곡연주를 원칙으로 하고, 다만 학생의 기능을 충분히 평가했다고 판단될 경우 연주를 중단시킬 수 있음
- 나) 모든 곡은 반복 없이 외워서 연주해야 함
- 다) 실기고사와는 별도로 사범대학 면접고사에도 응시해야 함



나. 미술체육대학

- 1) 회화학부, 문화콘텐츠학부, 라이프스타일디자인학부, 시각디자인학과, 디자인공학과, 만화·애니메이션학과
 가) 과목: 모집단위별 실기과목 중 1개를 선택하여 응시

모집시기 및 모집단위		실기 과목	실기과목별 선발인원	시간	점수
가군	만화·애니메이션학과	칸만화(4칸 이상)_만화애니, 상황표현_만화애니	12	4시간	1,200점
나군	회화학부 (서양화전공, 한국화전공)	정물수채화_서양화, 인물수채화_서양화	7		
		정물수묵담채_한국화, 정물자유표현_한국화, 인물수묵담채_한국화	5		
	문화콘텐츠학부 (현대조형미디어전공, 가구·도자디자인전공, 시각문화큐레이터전공)	인물소조_현대조형미디어, 발상과표현_현대조형미디어, 기초디자인_현대조형미디어	5		
		석고소묘_가구·도자, 기초디자인_가구·도자, 발상과표현_가구·도자	7		
		미술감상 글쓰기_큐레이터	-		
	라이프스타일디자인학부 (실내디자인전공, 섬유·패션디자인전공)	기초디자인_실내, 발상과표현_실내, 석고소묘_실내	4		
섬유·패션 일러스트레이션_섬유·패션, 발상과표현_섬유·패션, 기초디자인_섬유·패션		6			
시각디자인학과	석고소묘_시각, 발상과표현_시각, 기초디자인_시각	6	4시간		
디자인공학과	석고소묘_디자인공학, 발상과표현_디자인공학, 기초디자인_디자인공학	7			

※ 단일학부에서 실기과목 중 한 과목이라도 모집이 미달되는 경우 그 외 실기과목(동일학부)을 지원한 학생으로 모집
 ※ 미술감상 글쓰기_큐레이터 실기과목은 없으며, 일반전형으로 지원가능

나) 과목별 내용

과목	준비물		내용
	대학 제공	수험생 준비	
정물 수채화	이젤, 화판, 실기용지 (켄트지3절)	수채화물감, 물통, 붓 등 수채화 용구	1. 인공물: 운동화, 과일바구니, 모자, 선풍기, 야구공, 소주병, 맥주캔, 콜라병, 석고도형, 인형, 의자, 접시, 라면, 과자, 벽돌, 천 2. 자연물: 사과, 굴, 바나나, 파인애플, 딸기, 배추, 오이, 양파, 파프리카, 무, 복어, 국화, 백합, 장미, 나뭇잎, 나뭇가지, 돌 이상의 인공물과 자연물 중에서 실기고사 당일 8개 내외 출제
인물 수채화	이젤, 화판, 실기용지 (켄트지 2절)		실기고사 당일 지정된 모델을 표현



과목	준비물		내용
	대학 제공	수험생 준비	
인물 수목 담채	이젤, 화판, 실기용지 (화선지1/2절)	물통, 붓, 물감, 접시 등 수목화 용구	실기고사 당일 지정된 모델을 표현
정물 수목 담채	책상, 실기용지 (화선지1/2절)	물통, 붓, 물감, 접시 등 수목화 용구	1. 인공물: 운동화, 과일바구니, 모자, 선풍기, 야구공, 소주병, 맥주캔, 콜라병, 석고도형, 인형, 의자, 접시, 라면, 과자, 벽돌, 천 2. 자연물: 사과, 굴, 바나나, 파인애플, 딸기, 배추, 오이, 양파, 파프리카, 무, 복어, 국화, 백합, 장미, 나뭇잎, 나뭇가지, 돌
정물 자유 표현	이젤, 화판, 실기용지 (켄트지 3절)	연필, 콘테, 파스텔, 수채화 등 재료 구분 없이 표현 할 수 있는 미술용구	이상의 인공물과 자연물 중에서 실기고사 당일 8개 내외 출제 - 정물수목담채와 정물자유표현 정물 내용은 동일 - 정물자유표현 사용 재료는 제한이 없으며 다양한 재료를 혼용하여 제작 가능
기초 디자인	책상, 실기용지 (켄트지 4절)	수채화물감, 포스터칼라, 파스텔, 마카, 색연필 (사용재료 제한없음)	기초 조형능력을 평가할 수 있는 주제 해석과 표현 - 주제는 실기고사 당일 발표
석고 소묘	이젤, 화판, 실기용지 (켄트지 3절)	소묘용 연필, 지우개, 압정 등	아그리파, 줄리앙, 비너스 중 실기고사 당일 추천하여 1개 발표
발상과 표현	책상, 실기용지 (켄트지 4절)	수채화 물감, 파스텔, 포스터칼라 등 (사용재료 제한없음)	주제: 제시하는 사물과 상황 표현(고사 당일 발표) 예) B-boy와 국악의 차이점 표현, 개구리가 얼음 속에 갇혀 있는 상황 표현 - 사용금지물품: 전동기구(에어컴프레서, 전동지우개 등), 스프레이, 픽서티 브(정착액)
인물 소조	점토, 작업대, 심봉, 돌림판	조각도, 노끈 등	인물: 모델 당일 선정
미술 감상 글쓰기	원고지(200자)	흑색 또는 청색볼펜	- 분량: 200자 원고지 10매 내외 - 내용: 김홍도, 고흐, 피카소의 대표작품들 중 1점에 대한 미술감상 글쓰기 (작품 선정은 고사 당일 추첨)
섬유 패션 일러스트 레이션	책상, 실기용지 (켄트지 4절)	색연필, 수채물감, 물통, 팔레트, 붓, 연필 등	1. 제시된 주제를 활용하여 섬유일러스트레이션이나 패션일러스트레이션 둘 중 1개 선택하여 표현 2. 인체포즈 2개 이상 표현 3. 재료 사용방법 - 색연필 100%로 사용 가능 - 색연필 + 수채물감 혼합사용 가능
칸만화 (4칸 이상)	책상, 실기용지 (켄트지 4절)	포스터칼라, 연필, 자, 지우개, 아크릴칼라, 수채화물감, 붓, 마카, 물통 등	제시된 주제를 활용하여 4칸 이상의 만화로 표현 - 주제는 고사 당일 발표
상황 표현	책상, 실기용지 (켄트지 4절)	포스터칼라, 연필, 자, 지우개, 아크릴칼라, 수채화물감, 붓, 마카, 물통 등	제시된 주제를 활용하여 상황 표현 - 주제는 고사 당일 발표



2) 태권도학과

가) 종목 및 점수

구분	종목 및 평가내용		배점	점수
실기고사	발차기	앞차기, 옆차기, 뒤돌아엮차기, 뒤돌아후려차기	35점	1,200점
	품새	고려	35점	
경기실적 (실적이 있는 자)	2019년 전국규모대회 금메달 또는 태권도 5단		30점	
	2018년 전국규모대회 금메달 2019년 전국규모대회 은메달 또는 태권도 4단(4품)		25점	
	2018년 전국규모대회 은메달 2019년 전국규모대회 동메달 또는 태권도 3단(3품)		20점	
	2018년 전국규모대회 동메달 또는 태권도 2단(2품)		17점	
	2018년~2019년 전국체육대회 태권도 종목 출전 참가자 또는 태권도 1단(1품)		15점	
합계			100점	

나) 유의사항

- (1) 2018~2019년 대한태권도협회에서 주최한 각종 태권도대회에서 3위 이내 입상실적과 시·도 체육회 발행 전국체육대회 경기실적 증명서에 한하며 최상위 실적 1개만 인정함
- (2) 해당자별 경기실적증명서 및 단증(품증) 원본(국기원 발행)과 사본을 입학원서와 함께 제출(원본은 대조 후 반환)
- (3) 수험생 준비물: 수험표, 도복
- (4) 도복에는 특정 소속을 나타내는 표시, 기호 등이 없어야 함
예) ○○체육관, ○○고등학교 등

3) 공연예술무용과

가) 종목 및 점수

종목	방법	점수
한국무용, 발레, 현대무용, 실용무용 중 택 1	1. 수험생이 원하는 실기종목의 작품을 준비하여 응시함 (단, 실용무용 선택자는 에어로빅, 재즈댄스, 댄스스포츠, 힙합, 뱀리댄스, 라인댄스, 뮤지컬댄스, 방송댄스 중 택 1) 2. 댄스스포츠를 선택한 지원자는 파트너 없이 혼자서 연출함 3. 실기시간: 2분 이내	1,200점

나) 수험생 준비물

구분	여자	남자
한국무용	상의: 검정색 레오타드(긴팔, 둥근목) 하의: 검정색 풀치마 신발: 코슈즈	상의: 검정색 레오타드(긴팔, 둥근목) 하의: 검정색 긴바지 신발: 코슈즈
발레	상의: 검정색 레오타드(긴팔, 둥근목) 하의: 타이츠 신발: 투슈즈	상의: 검정색 레오타드(긴팔, 둥근목) 하의: 타이츠 신발: 슈즈
현대무용	상의: 검정색 레오타드(긴팔, 둥근목) 하의: 타이츠 신발: 맨발	상의: 검정색 레오타드(긴팔, 둥근목) 하의: 타이츠 신발: 맨발
실용무용	자유복장	자유복장



4) 체육학과, 스포츠산업학과

가) 종목 및 점수

종목	방법	배점	점수
윗몸 일으키기	1. 양발을 30cm 정도 벌리고 무릎을 직각으로 굽히고 양손은 머리 뒤에서 깍지를 끼고 등을 윗몸 일으키기대에 대고 누움 2. '시작'이라는 구령과 동시에 상체를 일으켜 양쪽 팔꿈치가 양무릎에 닿은 다음, 다시 누운 자세로 돌아감 3. 1분 동안 실시한 횟수를 측정함	25점	100×12 =1200점
제자리 멀리뛰기	1. 피검자는 양쪽 신발 바닥이 발구름판 표시선을 넘지 않도록 서서 준비를 함 2. '시작' 구령과 함께 피검자는 팔이나 몸, 다리로 충분히 반동을 주어 최대한 멀리 뛸 3. 발구름선부터 발구름선에서 가장 가까운 지점에 착지한 피검자의 신체 일부까지의 거리를 구름선과 직각으로 측정함 4. 착지한 후에는 감독관의 지시에 따라 전방으로 이동해야 함 5. 2회의 시기를 실시하고, 2회 모두 파울을 할 경우에는 최하점수를 부여함 6. 다음과 같은 경우는 파울로 간주한다. 1) 발구르기 할 때 표시선을 넘어서는 경우 2) 두발로 동시에 발 구르기를 하지 않는 경우 3) 착지한 후에 감독관이 지시한 방향으로 이동하지 않은 경우 ※ 전자장비 측정	25점	
100m 달리기	1. 출발 방법은 스탠딩 스타트와 크라우칭 스타트 방법 중 피검자가 선택하여 실시 2. 출발 신호원이 피검자에게 '준비'라는 구령을 외치면 피검자는 출발선에 선 후 준비가 완료되면 출발 3. 출발선에 설치된 계측장비에 신체부위가 통과한 시점부터 결승선에 설치된 계측장비에 피검자의 신체부위가 통과할 때까지의 시간을 0.01초 단위로 측정함 4. 스파이크 사용은 가능 ※ 전자장비 측정	25점	
앉아 윗몸 앞으로 굽히기	1. 피검자는 신발을 벗고 발바닥이 측정기구의 수직면에 완전히 닿도록 하여 무릎을 펴고 앉음 2. 양발 사이의 거리는 5cm가 넘지 않도록 함 3. 감독관이 피검자의 무릎이 구부러지지 않도록 눌러줌 4. '시작' 구령과 동시에 피검자는 상체를 앞으로 굽히면서 양손 손바닥이 아래쪽으로 향하도록 하여 겹치고, 두 손의 손가락 끝이 동시에 계측기에 닿게 하여 최대한 밀어내서 2초 이상 정지함 5. 피검자가 최대로 밀어낸 계측기의 거리를 측정함 6. 다음과 같은 경우는 파울로 간주하여 다시 측정한다. 1) 반동을 주어 계측기를 미는 경우 2) 계측기를 밀어낼 때 양쪽 손가락 끝이 계측기에 동시에 닿지 않는 경우 3) 계측기를 밀어낸 후 2초 이상 정지하지 못하는 경우 ※ 전자장비 측정	25점	

나) 유의사항

- (1) 모든 실기종목은 1회 실시를 원칙으로 함(제자리 멀리뛰기 종목은 2회 실시 후 높은 점수를 기록함)
- (2) 수험생 준비물: 수험표, 운동복, 운동화
- (3) 운동복에는 특정 소속을 나타내는 표시, 기호 등이 없어야 함
 예) ○○체육관, ○○고등학교 등



다) 실기점수표

점수	남자				여자			
	윗몸 일으키기(회)	제자리 멀리뛰기(cm)	100m 달리기(초)	앉아윗몸 앞으로 굽히기(cm)	윗몸 일으키기(회)	제자리 멀리뛰기(cm)	100m 달리기(초)	앉아윗몸 앞으로 굽히기(cm)
25	66~	270~	~12.20	27~	56~	220~	~14.20	30 ~
24	65	268~269	12.21~12.35	26	55	218~219	14.21~14.35	29
23	64	266~267	12.36~12.50	25	54	216~217	14.36~14.50	28
22	63	264~265	12.51~12.65	24	53	214~215	14.51~14.65	27
21	62	262~263	12.66~12.80	23	52	212~213	14.66~14.80	26
20	61	260~261	12.81~12.95	22	51	210~211	14.81~14.95	25
19	60	258~259	12.96~13.10	21	50	208~209	14.96~15.10	24
18	59	256~257	13.11~13.25	20	49	206~207	15.11~15.25	23
17	58	254~255	13.26~13.40	19	48	204~205	15.26~15.40	22
16	57	252~253	13.41~13.55	18	47	202~203	15.41~15.55	21
15	56	250~251	13.56~13.70	17	46	200~201	15.56~15.70	20
14	55	248~249	13.71~13.85	16	45	198~199	15.71~15.85	19
13	54	246~247	13.86~14.00	15	44	196~197	15.86~16.00	18
12	53	244~245	14.01~14.15	14	43	194~195	16.01~16.15	17
11	52	242~243	14.16~14.30	13	42	192~193	16.16~16.30	16
10	51	240~241	14.31~14.45	12	41	190~191	16.31~16.45	15
9	50	238~239	14.46~14.60	11	40	188~189	16.46~16.60	14
8	49	236~237	14.61~14.75	10	39	186~187	16.61~16.75	13
7	48	234~235	14.76~14.90	9	38	184~185	16.76~16.90	12
6	47	232~233	14.91~15.05	8	37	182~183	16.91~17.05	11
5	46	230~231	15.06~15.20	7	36	180~181	17.06~17.20	10
4	45	228~229	15.21~15.35	6	35	178~179	17.21~17.35	9
3	44	226~227	15.36~15.50	5	34	176~177	17.36~17.50	8
2	43	224~225	15.51~15.65	4	33	174~175	17.51~17.65	7
1	42	222~223	15.66~15.80	3	32	172~173	17.66~17.80	6
0	0~41	0~221	15.81~	0~2	0~31	0~171	17.81~	0~5

8 선발 원칙

가. 선발방법

구분	원칙
합격자	전형유형별, 모집단위별로 전형방법에 따라 부적격 처리된 자를 제외하고 총점 고득점자 순으로 선발
예비순위자	최초합격자와 부적격 처리된 자를 제외하고 총점 고득점자 순으로 선발
추가합격자	미등록 또는 등록포기로 결원이 발생할 경우 예비순위자 순에 따라 선발
미달, 미등록 총원	수시모집 정원내 미달, 미등록 등으로 발생한 결원은 해당 모집단위의 정시모집 동일 전형에서 선발하며, 동일전형이 없는 경우 정시모집 일반전형에서 선발함
결원 총원	미등록 또는 등록포기로 인한 결원 발생시 동일 모집단위, 동일 전형 내의 예비합격자 중에서 전형 성적 고득점 순으로 총원함



나. 합격선 동점자 처리기준

순위	인문계열 모집단위, 자유전공학부	자연계열 모집단위	예체능계열 모집단위
1순위	국어영역 반영점수	수학영역 반영점수	실기성적 반영점수
2순위	영어영역 반영점수	영어영역 반영점수	국어영역 반영점수
3순위	수학영역 반영점수	국어영역 반영점수	영어영역 반영점수
4순위	탐구영역 반영점수	탐구영역 반영점수	탐구영역 반영점수
5순위	한국사 등급	한국사 등급	한국사 등급
6순위	사회탐구영역 상위 1과목 반영점수	과학탐구영역 상위 1과목 반영점수	
7순위	수험생이 응시한 국어, 영어, 수학, 탐구(2과목) 5개 영역 표준점수 합계 우수자		
8순위	면접 점수(의·치의예과에 한함)		
9순위	면접 적성영역 점수(의·치의예과에 한함)		
10순위	면접 인성영역 점수(의·치의예과에 한함)		

※ 위 동점자 처리기준에도 불구하고 동점자가 발생할 경우 모집인원 유동제에 따라 전원 선발

다. 부적격 처리기준

- 1) 대학수학능력시험 응시 해당영역 중 한 영역이라도 응시하지 아니한 자
- 2) 예체능계 실기고사 결시자(일부 종목 결시자 포함), 부적격자
- 3) 사범대학 면접고사 결시자, 부적격자
- 4) 지원자격 미달자 및 지원서류 미제출자
- 5) 사용금지 물품을 사용하다 적발된 자(실기고사, 면접고사 등)
- 6) 아래의 경우 부적격 처리할 수 있음
 - 가) 모집인원에 관계없이 성적이 현저히 불량한 자
 - 나) 입시부정행위자
 - 다) 기타 사회적으로 심대한 물의를 일으킨 자

2. 군사학과전형

모집인원	20
지원방법 및 지원제한	20
지원자격 및 결격 사유	20
대학수학능력시험 최저학력기준	21
제출서류	21
전형방법	22
2단계 선발 평가 방법	22
선발 원칙	25
군 가산복무 지원금 지급 절차	26
군 가산복무 지원금을 받는 대학생 규정 및 관리지침	26
군 가산복무 지원금을 받는 대학생 재정보증보험 안내	28

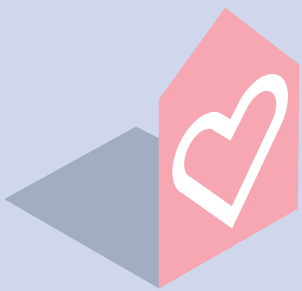
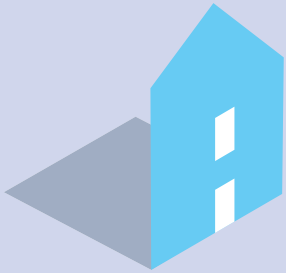



1 모집인원

대학	계열	모집단위	모집인원
법사회대학	인문	군사학과	남자 10명

- ※ 수시모집 미충원 및 등록 후 환불인원이 있을 경우 모집인원이 변경될 수 있으니 우리대학 입학처 홈페이지를 참고
- ※ 수시모집 미충원 인원은 정시모집[가군] 군사학과전형으로 이월하여 선발함
- ※ 육군본부와 협의에 따라 전형일정 및 전형방법이 변경될 수 있으며 변경사항 발생 시 우리대학 입학처 홈페이지에 공고함

2 지원방법 및 지원제한

- 가. 1개 학부(과)만 지원 가능
 - ※ 우리대학 군사학과(가군) 지원시 우리대학 나군은 지원할 수 없음
- 나. 우리대학에 원서를 접수하면 대학수학능력시험 성적자료 온라인 제공에 동의하는 것으로 간주함
- 다. 수시모집 대학(산업대학, 교육대학, 전문대학 포함) 합격자(최초합격자 및 추가합격자)는 등록 여부에 상관없이 정시모집에 지원할 수 없음

3 지원자격 및 결격 사유

군사학과전형 지원자격

- 가. 사상이 건전하고 품행이 단정하며 체력이 강건한 사람
- 나. 「군 인사법」 제10조(결격사유 등)에 저촉되지 아니한 자로서 입관일 기준 만 20세 이상 27세이하인 고등학교 재학생, 졸업생 및 고교 졸업과 동등한 자격소지자
 - ※ 단, 군복무를 필한 자는 제대군인 지원에 관한 법률 시행령(대통령령 27751호) 제19조에 의거하여 응시 연령은 군 복무기간에 나이를 합산하여 적용
 - ※ 복무기간 1년 미만: 1세, 복무기간 1년 이상~2년 미만: 2세, 복무기간 2년 이상: 3세
- 다. 2020학년도 대학수학능력시험 국어, 수학(가/나), 영어, 한국사에 모두 응시한 자
- 라. 친권자 동의 및 재정보증보험에 가입 가능한 자
 - ※ 신용불량 등의 사유로 재정보증보험에 가입제한 시 지원 불가
- 마. 결격 사유

「군 인사법」 제10조의 임용 결격 사유

1. 대한민국의 국적을 가지지 아니한 사람, 대한민국 국적과 외국국적을 함께 가지고 있는 사람
2. 피성년후견인 또는 피한정후견인
3. 파산선고를 받은 사람으로서 복권되지 아니한 사람
4. 금고 이상의 형을 선고받고 그 집행이 종료되거나 집행을 받지 아니하기로 확정된 후 5년이 지나지 아니한 사람
5. 금고 이상의 형이 집행유예를 선고받고 그 유예기간 중에 있거나 그 유예기간이 종료된 날부터 2년이 지나지 아니한 사람
6. 자격정지 이상의 형의 선고유예를 받고 그 유예기간 중에 있는 사람
 - 가. 공무원 재직기간 중 직무와 관련하여 「형법」제 355조 또는 제 356조에 규정된 죄를 범한 사람으로서 300만원 이상의 벌금형을 선고받고 그 형이 확정된 후 2년이 지나지 아니한 사람
 - 나. 「성폭력범죄의 처벌 등에 관한 특례법」제 2조에 따른 성폭력 범죄로 100만원 이상의 벌금형을 선고받고 그 형이 확정된 후 3년이 지나지 아니한 사람
 - 다. 미성년자에 대한 다음 각 목의 어느 하나에 해당하는 죄를 저질러 파면·해임되거나 형 또는 치료감호를 선고받아 그 형 또는 치료감호가 확정된 사람(집행유예를 선고받은 후 그 집행유예기간이 경과한 사람을 포함)
 - 「성폭력범죄의 처벌 등에 관한 특례법」제2조에 따른 성폭력 범죄
 - 「아동·청소년의 성보호에 관한 법률」제 2조 제2호에 따른 아동·청소년 대상 성범죄
7. 탄핵이나 징계에 의하여 파면되거나 해임처분을 받은 날부터 5년이 지나지 아니한 사람
8. 법원의 판결 또는 다른 법률에 따라 자격이 정지되거나 상실된 사람



4 대학수학능력시험 최저학력기준

2020학년도 대학수학능력시험 국어, 수학(가/나형), 영어 3개 영역 등급의 합이 15등급 이내

※ 수학 “가”형 취득 성적은 과목 등급 적용시 1등급 상향 적용

5 제출서류

가. 해당자별 제출 서류(※ 모든 제출서류는 2019년 12월 1일 이후 발급분에 한함)

구분	해당 서류
<ul style="list-style-type: none"> 학생부 온라인 제공 동의자 	없음
지원자 <ul style="list-style-type: none"> 학생부 온라인 제공 비동의자 학생부 온라인 제공 비대상고교 2014년 2월 및 이전 졸업자 	① 입학원서 1부(인터넷 접수 출력본) ② 학교생활기록부 1부(학교장 직인 날인, 2019년 12월 1일 이후 발급분에 한함)
<ul style="list-style-type: none"> 검정고시 합격자 	① 입학원서 1부(인터넷 접수 출력본) ② 검정고시 성적증명서 1부(2019년 12월 1일 이후 발급분에 한함) ※ 2015년 1회 ~ 2019년 2회차 합격자는 온라인 제공에 동의한 경우 제출하지 않아도 됨 (온라인 제공 안내 참조)
<ul style="list-style-type: none"> 외국고교 졸업(예정)자 	① 입학원서 1부(인터넷 접수 출력본) ② 졸업(예정)/성적증명서 원본 및 번역 공증본 각 1부 ③ 졸업(예정)/성적증명서에 대한 아포스티유 또는 영사확인서 1부
합격자 <ul style="list-style-type: none"> 1단계 합격자 	① 지원서 2부 ② 서약서 2부 ③ 개인정보 제공 동의서 3부 ④ 신원진술서 3부 ⑤ 자기소개서 4부 ⑥ 주민등록등본 2부 ⑦ 가족관계증명서 2부 ⑧ 기본증명서 2부 ⑨ 개인신용정보서 2부 ⑩ 병적기록부(복무경험이 있는 자) 1부 ※ ①~⑤의 서식은 1단계 예비선발자 발표 시 안내 ※ ⑥~⑩은 최근 1개월 이내 발행분 ※ 가족관계증명서 및 기본증명서는 지원자 기준으로 발급 받아 제출
<ul style="list-style-type: none"> 최종 합격자 	① 통장사본 1부(지원자 본인 명의) ② 등록금고지서 또는 등록금납입증명서 ③ 재정보증보험 가입증명서

나. 제출방법 및 유의사항

- 1) 제출방법: 등기우편, 택배 또는 직접 방문
- 2) 제출처: 61452 광주광역시 동구 필문대로 309 조선대학교 입학처 입학전형실(해오름관 1층)
- 3) 제출기한: 2019. 12. 26.(목) 09:00 ~ 2019. 12. 31.(화) 18:00
 <서류 도착 기준이며, 지원자 제출서류에 한함>
 ※ 1단계 합격자 및 최종합격자의 경우 합격자 발표 시 제출 기한을 별도 안내함
- 4) 원서접수 완료 후 지원자별 제출서류를 확인하여 제출하여야 하며, 제출하지 않을 경우 부적격 처리함
- 5) 우편배달사고 등 기타 사유로 제출서류가 기한 내에 도착하지 않아 발생하는 불이익은 우리대학에서 책임지지 않음



6 전형방법

가. 방법: 다단계 전형

- 1) 1단계: 대학수학능력시험 최저학력기준을 충족한 지원자 중 대학수학능력시험성적 순으로 모집인원의 4배수 선발
- 2) 2단계: 대학수학능력시험 성적 및 육군본부에서 실시하는 체력검정, 면접평가, 인성검사, 신체검사, 신원조회 결과를 반영하여 합산한 후 대학수학능력시험 최저학력기준을 충족한 자 중 총점 고득점자 순으로 최종 선발

나. 전형요소 및 반영점수

구분	1단계 선발 (4배수)	최종선발						전형총점
	수능	수능	체력검정	면접평가	인성 검사	신체 검사	신원 조회	
반영점수 (반영비율)	700점 (100%)	700점 (70%)	100점 (10%)	200점 (20%)	합격/불합격		적격/부적격	1,000점 (100%)

다. 대학수학능력시험 성적 반영방법

- 1) 2020학년도 대학수학능력시험 각 영역별 백분위 점수를 반영
 - 국어, 수학영역: 우리대학이 환산한 대학수학능력시험 성적의 각 영역별 백분위점수를 반영비율에 따라 반영함
 - 영어영역: 등급별로 반영점수를 반영함
- 2) 반영영역 및 반영점수

반영영역	국어	수학(가/나형)	영어	합계
반영점수 (반영비율)	250점 (35.7%)	250점 (35.7%)	200점 (28.6%)	700점 (100%)

※ 수학 가형 응시자는 해당영역 반영점수의 15% 가산점 부여(가산점 부여로 총점 700점을 초과할 수 있음)

3) 영어영역 반영방법

등급	1	2	3	4	5	6	7	8	9
반영점수	200	190	180	170	155	145	135	125	115

7 2단계 선발 평가 방법

대상	1. 6.(월) 1일차		1. 7.(화) 2일차		1. 8.(수) 3일차	
	오전	오후	오전	오후	오전	오후
남학생	등록/인성검사	신체검사	체력검정	대학소개	면접평가	



가. 인성검사

- 1) 장소: 우리대학 학군단
- 2) 방법: 육군 간부선발 시 시행하는 인성검사도구를 적용
- 3) 평가: 적격/부적격 여부로 합격/불합격 판정
- 4) 비고: 인성검사 결과는 면접평가 참고자료로 활용

나. 신체검사

- 1) 장소: 국군함평병원(우리대학 학군단에서 집결하여 학교 차량으로 이동)
- 2) 방법: 육군 간부선발 신체검사를 실시하여 종합 판정
- 3) 합격기준

구분	질병·심신장애 신체등위	신장·체중 신체등위	비고
합격기준	3급 이내	2급 이내	※ 신장·체중 신체등위 3급자는 심의 위원회 심의 후 합/불 판정

※ 신체검사 방법(절차), 내용, 장소는 육군본부 계획에 의해 변경될 수 있음

※ 여학생은 산부인과 진료가 가능한 군병원(2개소)에서 신검을 받거나 민간병원 산부인과 검진결과(임신반응검사, 진단서 또는 소견서)를 군병원에 제출

신체등위(신장·체중) 기준표				
1. 남자 단위: BMI (kg/m²)				
신장(cm) \ 등급	1급	2급	3급	4급
161미만			17 이상 ~ 33 미만	17 미만, 33 이상
161이상	20이상~25미만	18.5이상~20미만 25이상~30미만	17이상~18.5미만 30이상~33미만	17 미만, 33 이상
2. 여자 단위: BMI (kg/m²)				
신장(cm) \ 등급	1급	2급	3급	4급
155미만			17 이상 ~ 33 미만	17 미만, 33 이상
155이상	20이상~25미만	18.5이상~20미만 25이상~30미만	17이상~18.5미만 30이상~33미만	17 미만, 33 이상
※ BMI계산법: 체중(Kg) / [신장(m) × 신장(m)] ※ 신장의 측정단위는 센티미터로 하되, 소수점이하는 첫째자리까지 포함. 체중의 단위는 킬로그램으로 하되, 소수점이하는 첫째자리까지 포함. BMI를 계산하고 산출된 BMI 지수 중 소수점 둘째자리 이하는 버림.				

신체검사 응시자 유의사항

1. 응시자는 반드시 수험표와 신분증을 지참하여 지정된 장소에 참석해야 함
 ※ 수험표 및 신분증 미지참자(개인 신분확인 불가자) 응시 불가
2. 신체검사 시작 12시간 이전에 공복상태 유지
3. 미공복, 음주, 약물복용, 흡연 등으로 인하여 발생한 신체검사 오류 및 불합격에 대한 책임은 응시자에게 있음
4. 신체검사를 위한 간편한 복장 착용
5. 신체검사장(국군병원)에서는 반드시 통제에 순응하고 지정된 장소로만 이동
 ※ 상용 정보통신장비(PDA, DMB, 디지털카메라, MP3, USB 등) 휴대 불가
6. 재검 또는 불합격 시 사유에 대해 지원자 본인이 명확히 확인해야 함
7. 재검자는 반드시 재검요구 일자에 응시(1회만 가능)해야 하며 불응시 재불합격 처리



다. 체력검정

- 1) 장소: 우리대학 학군단운동장, 종합운동장 또는 체육관(악천후 시)
 - 2) 평가내용
 - 종목(3개)은 1.5km달리기, 윗몸일으키기, 팔굽혀펴기를 실시
 - 판정기준은 점수제를 적용
 - 평가는 종목별 1회만 실시하고 등위 종목은 해당 종목만 0점 처리(포기 시 불합격처리)
- ※ 평가 종목별 순서는 평가일 기상을 고려하여 결정

체력검정 등급 및 배점표

○ 평가기준 / 배점

구분	1급	2급	3급	4급	5급	6급	7급	8급	9급	10급	등외
1.5Km 달리기	50	49	48	47	46	45	44	43	42	0	
윗몸일으키기	30	29.4	28.8	28.2	27.6	27	26.4	25.8	25.2	24.6	0
팔굽혀펴기	20	19.6	19.2	18.8	18.4	18	17.6	17.2	16.8	16.4	0

○ 종목별, 연령별 등급 기준

종목	구분	1급	2급	3급	4급	5급	6급	7급	8급	9급	10급	등외
1.5km 달리기	만25세 이하	남	6'08" 이하	6'18" 이하	6'28" 이하	6'38" 이하	6'48" 이하	6'58" 이하	7'08" 이하	7'18" 이하	7'28" 이하	7'29" 이상 등외
		여	7'39" 이하	7'49" 이하	7'59" 이하	8'09" 이하	8'19" 이하	8'29" 이하	8'39" 이하	8'49" 이하	8'59" 이내	9'00" 이상 등외
	만26세 이상	남	6'18" 이하	6'28" 이하	6'38" 이하	6'48" 이하	6'58" 이하	7'08" 이하	7'18" 이하	7'28" 이하	7'38" 이하	7'39" 이상 등외
		여	7'49" 이하	7'59" 이하	8'09" 이하	8'19" 이하	8'29" 이하	8'39" 이하	8'49" 이하	8'59" 이하	9'09" 이내	9'10" 이상 등외
윗몸 일으키기 (2분)	만25세 이하	남	86회 이상	82회 이상	78회 이상	74회 이상	70회 이상	66회 이상	62회 이상	58회 이상	54회 이상	34회 이상 34회 미만
		여	71회 이상	67회 이상	63회 이상	59회 이상	55회 이상	51회 이상	47회 이상	43회 이상	39회 이상	29회 이상 29회 미만
	만26세 이상	남	84회 이상	80회 이상	76회 이상	72회 이상	68회 이상	64회 이상	60회 이상	56회 이상	52회 이상	32회 이상 32회 미만
		여	68회 이상	64회 이상	60회 이상	56회 이상	52회 이상	48회 이상	44회 이상	40회 이상	36회 이상	26회 이상 26회 미만
팔굽혀 펴기 (2분)	만25세 이하	남	72회 이상	68회 이상	64회 이상	60회 이상	56회 이상	52회 이상	48회 이상	44회 이상	40회 이상	25회 이상 25회 미만
		여	35회 이상	33회 이상	31회 이상	29회 이상	27회 이상	25회 이상	23회 이상	21회 이상	19회 이상	16회 이상 16회 미만
	만26세 이상	남	70회 이상	66회 이상	62회 이상	58회 이상	54회 이상	50회 이상	46회 이상	42회 이상	38회 이상	23회 이상 23회 미만
		여	33회 이상	31회 이상	29회 이상	27회 이상	25회 이상	23회 이상	21회 이상	19회 이상	17회 이상	12회 이상 12회 미만

체력검정 등급 및 배점표

1. 응시자는 반드시 수험표와 신분증 지참 및 체력검정 실시 장소에서 통제에 순응
 - ※ 수험표 및 신분증 미지참자(개인 신분확인 불가자) 응시 불가
2. 체력검정 전일 충분한 수면을 취하고, 음주 등 행위 금지
 - ※ 체력검정 실시 전 의료진에 의한 건강점검(혈압측정 등) / 문진표 작성 측정 후 건강상태가 정상이 아닐 경우 체력검정 인원에서 제외됨
3. 체력검정 실시를 위한 간편한 복장 착용 (운동복, 운동화)
4. 체력검정 실시 장소에 응급차량 대기 (응급구조사 포함)
5. 체력검정 종목별 세부 실시 요령: 우리대학 군사학과 홈페이지 참조



라. 면접평가

- 1) 방법: 각 면접장별 배정된 면접관이 평가
- 2) 장소: 우리대학 학군단
- 3) 면접평가 내용

구분	제1면접장	제2면접장	제3면접장	종합판정실
평가내용	외적자세 품성평가	내적역량 (국가관, 리더십 등)	인성평가	종합판정
면접위원	2명	2명	2명	<ul style="list-style-type: none"> • 위원장: 3면접위원장 • 위원: 1 ~ 3면접위원 전원

- ※ 평가내용은 육군본부 계획에 의해 변경될 수 있음
- ※ 육군본부에서 실시하는 인성검사 결과 내용 반영
- ※ 여학생의 경우 면접평가 시 치마 착용 금지

마. 신원조사: 장교 임관 적격 여부 판정

8 선발 원칙

구분	원칙																							
합격자	1단계 합격자를 대상으로 대학수학능력시험 성적(700점 만점으로 환산) 및 육군본부에서 실시하는 인성검사, 신체검사, 체력검정, 면접평가, 신원조사 결과를 반영하여 합산한 후 대학수학능력시험 최저학력기준을 충족한 자 중 총점 고득점자 순으로 선발																							
예비순위자	최초합격자와 부적격 처리된 자를 제외하고 총점 고득점 순위로 선발																							
동점자 처리	<table border="1"> <thead> <tr> <th>구분 \ 순위</th> <th>1순위</th> <th>2순위</th> <th>3순위</th> <th>4순위</th> <th>5순위</th> </tr> </thead> <tbody> <tr> <td>기준</td> <td>영어 반영 점수</td> <td>국어 반영 점수</td> <td>수학 반영 점수</td> <td>체력검정 점수 총점</td> <td>면접 점수</td> </tr> <tr> <td>기타사항</td> <td colspan="5">위 동점자 처리기준에도 동점자가 발생할 경우에는 기준을 따로 정하여 선발함</td> </tr> </tbody> </table>	구분 \ 순위	1순위	2순위	3순위	4순위	5순위	기준	영어 반영 점수	국어 반영 점수	수학 반영 점수	체력검정 점수 총점	면접 점수	기타사항	위 동점자 처리기준에도 동점자가 발생할 경우에는 기준을 따로 정하여 선발함									
	구분 \ 순위	1순위	2순위	3순위	4순위	5순위																		
기준	영어 반영 점수	국어 반영 점수	수학 반영 점수	체력검정 점수 총점	면접 점수																			
기타사항	위 동점자 처리기준에도 동점자가 발생할 경우에는 기준을 따로 정하여 선발함																							
미달, 미등록 총원	수시모집 정원내 미달, 미등록 등으로 발생한 결원은 해당 모집단위의 정시모집 동일 전형에서 선발하며, 동일전형이 없는 경우 정시모집 일반전형에서 선발함																							
결원 총원	미등록 또는 등록포기로 인한 결원 발생시 동일 모집단위, 동일 전형 내의 예비합격자 중에서 전형 성적 고득점 순으로 총원함																							
부적격 처리	<ol style="list-style-type: none"> 1. 대학수학능력시험 최저학력기준 미달자(응시 영역 중 한 영역이라도 응시하지 않은 자) 2. 인성검사, 신체검사, 체력검정, 면접평가, 신원조사 중 한 항목이라도 결시한 자 및 불합격 판정을 받은 자(여학생 포함) 3. 지원자격 미달자, 지원서류 미제출자 4. 그 외 아래의 경우 부적격 처리할 수 있음 <ol style="list-style-type: none"> 1) 모집인원에 관계없이 전형 성적이 현저히 불량한 자 2) 입시부정행위자 3) 기타 사회적으로 심대한 물의를 일으킨 자 																							



9 군 가산복무 지원금 지급 절차

- 가. 최종 합격한 사람은 재정보증보험에 전원 가입
- 나. 군 가산복무지원금 지급 관련 서류는 우리대학 학군단에 제출
 - ※ 대학 입학금 및 등록금 납입증명서, 재정보증보험 가입 증명서, 통장 사본(반드시 본인 명의)
- 다. 우리대학 학군단에서 육군 학생중앙군사학교(재정과)에 관련 서류 제출
- 라. 육군 학생중앙군사학교(재정과)에서 개인별(제출한 본인 통장)로 군 가산복무지원금을 지급

10 군 가산복무 지원금을 받는 대학생 규정 및 관리지침

- 가. 군 가산복무 지원금을 받는 대학생 정의 및 선발취소 신청

군 가산복무 지원금 지급 대상자 규정(대통령령 제28423호 2017. 11. 14)

제2조 (정의)

1. "군 가산복무 지원금 지급 대상자"란 「초·중등교육법」에 따른 고등학교, 「고등교육법」이나 그 밖의 다른 법률에 따라 설치된 각급 학교 (기능대학과 학위과정외에 설치된 교육기관을 포함하며, 이하 "각급 학교"라 한다)의 재학생으로서 장교로 임용되기를 위하여 군에서 시행하는 전형에 합격하여 선발된 사람을 말한다.
2. "군 가산복무 지원금"이란 「군인사법」 제7조 제4항 및 제62조 제1항에 따라 군 가산복무 지원금 지급 대상자로서 정해진 과정을 이수한 기간에 해당하는 기간을 의무복무기간에 가산하여 복무할 것을 조건으로 군 가산복무 지원금 지급 대상자에게 지급하는 지원금을 말한다.

제14조 (선발취소 신청 등)

1. 국방부장관은 군 가산복무 지원금 지급 대상자로 선발된 사람의 신청에 따라 현역의 병적(병적)에 편입되기 전까지 선발을 취소할 수 있다

- 나. 제적 사유

- 1) 질병, 기타 심신장애로 휴학기간 또는 입영연기 기간이 2년을 초과한 자
- 2) 품행이 불량한 자(음주운전, 상습도박, 성범죄, 폭행 및 가혹행위 등)
- 3) 학교에서 퇴학 또는 제적된 자
- 4) 군 인사법 제10조 제2항에 규정한 결격사유에 해당하게 된 자
- 5) 학과 성적이 100분의 70미만인 자
- 6) 선발권자의 허가 없이 교육기관이나 전공학부(과)를 옮긴 자
- 7) 소집교육 및 간담회에 2회 이상 무단불참하거나, 체력검정 간 3회 이상 재측정시까지 불합격한 자



다. 장학금 반납 및 면제사유

군 가산복무 지원금 지급 대상자 규정(대통령령 제28423호 2017. 11. 14)

제15조 (장학금의 반납)

1. 제13조(제적사유) 각 호의 어느 하나에 해당하는 사유로 선발취소된 사람
2. 제14조(자진포기, 현역의 병적(병적)에 편입전 포기한 자)에 따라 선발취소된 사람
3. 현역의 병적에 편입된 후 의무복무 가산기간을 복무하지 아니한 사람

군 가산복무 지원금 지급 대상자 규정 시행규칙(국방부령 제00948호 2018. 1. 22)

제14조 (장학금 반납의 면제)〈개정 2018. 01. 22〉

1. 사망한 경우
2. 군 의료기관에서 신체검사를 한 결과 자연재해나 전상(전상)·공상(공상)으로 인한 심신장애로 장교 또는 부사관으로 임용되거나 복무할 수 없다고 판단된 경우
3. 임용 후 의무복무기간 중 「군인사법」 제8조 에 따른 현역정년에 해당되어 전역한 경우
4. 개인의 고의가 아닌 예측 불가능한 사고나 질병 등으로 인하여 장교 또는 부사관으로 복무할 수 없게 된 경우

라. 군 가산복무 지원금 수혜기간 변경

- 1) 군 가산복무 지원금을 받는 대학생 중 조기 졸업자는 본인이 장학금을 수혜 받은 기간만큼 장학기간 조정 명령을 발령(학군단/인사사령부)
- 2) 군 가산복무 지원금을 받는 대학생 중 조기 졸업자는 장학금 수혜기간 조정 기간만큼 단기 복무장교의 의무복무기간에 가산하여 복무(가산 복무 지급 대상자)

마. 군 가산복무 지원금을 받는 대학생 관리

- 1) 군 가산복무 지원금을 받는 대학생 소집교육
 - 가) 연 2회 16시간 범위내 소집교육 및 간담회 실시
 - 나) 일정: 학군단 부대일정 및 해당대학 학사일정을 고려 학군단에서 선정
 - 다) 목적: 신상관리 강화, 성적불량 및 비행에 의한 해임자 최소화 등
 - 라) 소집교육 무단 불참자 처리
 - (1) 1회 무단불참시 경고처리(경고장 발송 등)
 - (2) 2회 무단불참시 품행 불량자로 분류처리
- 2) 연 1회 신체검사, 체력검정, 학기말 성적확인 실시

바. 군 가산복무 지원금을 받는 대학생 학적변경 처리: 선발권자의 허가 없이 교육기관이나 전공학부 또는 전공학과 이동 불허

사. 개인신상정보 변경시 즉각 해당 학군단에 통보

- 1) 개명, 주소지 / 연락처 변경 등 개인신상정보 사항 변경시
 - 2) 법률적인 사항, 신체적인 결함사항 발생시
 - 3) 기타 학군단에 알려야 할 사항
- ※ 개인신상정보 변동관련 사항을 통보하지 않아 발생하는 불이익(문제)에 대해서는 본인 스스로 책임 감수



아. 군 가산복무 지원금을 받는 대학생 졸업 후 관리

- 1) 학사/전문사관 후보생으로 학생군사학교 양성교육 입교
 - 가) 입교시기: 3월 초(학사), 4월 초(전문사관)
 - (1) 세부 입교시기는 해당년도 육군 학생중앙군사학교 홈페이지 참조
 - (2) 성적 및 졸업여부 확인과 입교전에 신체검사, 신원조사를 재실시하여 합격자만 입교
- 2) 학군사관 후보생과 동시 합격자는 학군장교로 임관(3월)
 - ※ 학군후보생 졸업 후 일정관련 세부내용은 해당 학군단으로 문의

11 군 가산복무 지원금을 받는 대학생 재정보증보험 안내

가. 군 가산복무 지원금을 받는 대학생 재정보증제도란?

군 가산복무지원금을 받는 대학생 지원시 필요한 재정보증인인 인적보증을 대신하여 소정의 보험료를 부담하고, 보증보험회사에서 발행하는 보증서를 발급받아 제출함으로써 군 가산복무 지원금을 받는 대학생인 보험계약자는 재정보증인을 구해야 하는 불편을 해소하고 피보험자는 법적시간, 비용 등을 절감함으로써 효율적이고 합리적인 사후 채권관리를 할 수 있는 제도임.
 ※ 2001년도 부터 국방부 시행계획에 의거 도입

나. 재정보증보험 내용

- 1) 보증보험 대상회사: 서울보증보험사(국방부 지정)
- 2) 보험계약자: 군 가산복무 지원금을 받는 대학생 최종선발자
- 3) 피보험자: 국방부장관
- 4) 보증보험종목: 이행(지급)보증보험
- 5) 보상내용(손해내용): 군 가산복무 지원금을 받는 대학생으로 선발된 후 군 가산복무 지원금 지급 대상자 규정에 의거 선발취소 또는 군 의 무복무기간을 미필하고 전역하는 경우 군 가산복무 지원금을 받는 대학생이 국방부에 반환해야하는 재학기간에 수혜 받은 장학금을 보상
- 6) 보험가입금액: 군 가산복무 지원금 지급액 전액
- 7) 보험가입방법
 - 가) 군 가산복무 지원금을 받는 대학에 최종 합격 후 학군단에 등록금납입증명서, 개인통장사본 제출
 - 나) ㈜서울보증보험사 문자 수신 후 인터넷에서 공인인증서로 승인처리
 (㈜서울보증보험 홈페이지 www.sgic.co.kr 또는 1599-0771 문의)
 - ※ 법적 미성년자의 경우 추가서류 요청시 제출
 - ① 미성년자 법률행위 동의서(미성년자)
 - ② 부, 모 인감증명서 각 1부
 - ③ 가족관계증명서
 - 다) 가입 후 보증보험 증권은 보증보험사로부터 학군교 재정과에서 접수

다. 기타사항은 ㈜서울보증보험 군 가산복무 지원금 전담지점으로 문의

3. 만학도전형

모집인원	30
지원자격	30
제출서류	30
전형방법	31
선발 원칙	31

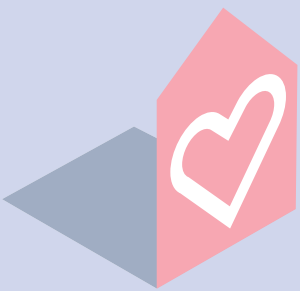
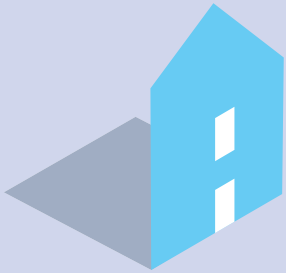



1 모집인원

대학	계열	모집단위	세부전공	모집인원
미래사회 융합대학	인문	휴먼융합서비스학부★	지식자산컨설팅전공 스마트비즈니스전공 문화산업전공	2
	자연	신산업융합학부★	ICT응용전공 소방·에너지시스템전공 뷰티화장품산업전공	2
총계				4

★표시 모집단위는 전일제 수업 실시학과(부)이며, 주간 또는 야간에 수강할 수 있음

2 지원자격

고등학교 졸업(예정)자 또는 법령에 의하여 고등학교 졸업자와 동등 이상의 학력이 있다고 인정된 자로서 원서접수 마감일(2019.12.31.) 기준 만 30세(1989.12.31. 이전 출생) 이상에 해당하는 자

3 제출서류 (※ 모든 제출서류는 2019년 12월 이후 발급분에 한함)

구분	해당 서류	비고
• 학생부 온라인 제공 동의자	① 입학원서 1부	인터넷 접수 출력본
	② 주민등록초본 1부	주민등록번호(뒷자리) 기재 필수
• 학생부 온라인 제공 비동의자 • 학생부 온라인 제공 비대상고교 • 2014년 2월 이전 졸업자	① 입학원서 1부	인터넷 접수 출력본
	② 학교생활기록부 1부	학교장 직인 날인
	③ 주민등록초본 1부	주민등록번호(뒷자리) 기재 필수
• 검정고시 합격자	① 입학원서 1부	인터넷 접수 출력본
	② 검정고시 성적증명서 1부 ※ 2015년 1회 ~ 2019년 2회차 합격자는 온라인 제공에 동의한 경우 제출하지 않아도 됨(온라인 제공 안내 참조)	
	③ 주민등록초본 1부	주민등록번호(뒷자리) 기재 필수
• 외국고교 졸업(예정)자	① 입학원서 1부	인터넷 접수 출력본
	② 졸업(예정)증명서, 성적증명서 원본 및 한글번역 공증본 각 1부	성적/졸업(예정)증명서는 반드시 아포스티유 인증 또는 해당 국가 소재 한국영사관에서 영사 인증을 발급받아 제출
	③ 주민등록초본 1부	주민등록번호(뒷자리) 기재 필수

※ 해당 제출서류는 조선대학교 입학처로 우편 또는 직접 제출



4 전형방법

선발방법	학생부		합계 (전형총점)
	교과	출석	
전형요소별 성적 일괄합산	90% (450~405)	10% (50~45)	100% (500~450)

※ ()는 기본점수를 포함한 최고점과 최저점

5 선발 원칙

가. 선발방법

- 1) 전형요소별 성적을 합산 후 총점 고득점자 순으로 최초합격자를 선발
- 2) 최초합격자와 부적격 처리된 자를 제외하고 총점 고득점순위로 예비합격자를 선발
- 3) 미등록 또는 등록포기로 인한 결원이 생길 경우 예비합격자 순위에 따라 추가합격자를 선발

나. 합격선 동점자 처리기준

구분 \ 순위	1순위	2순위	3순위	4순위
기준	학생부 교과성적 반영점수 총점	학생부 출석성적 반영점수 총점	영어교과 반영점수 총점	반영과목 이수단위 총합

※ 위 동점자 처리기준에도 불구하고 동점자가 발생할 경우 모집인원 유동제에 따라 전원 선발

4. 특성화고 등을 졸업한 재직자전형(학생부교과)

※ 수시모집(정원외) 미충원시

모집인원	33
지원자격	33
제출서류	33
전형방법	34
선발 원칙	34

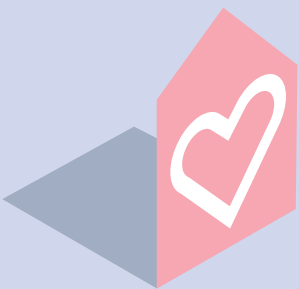
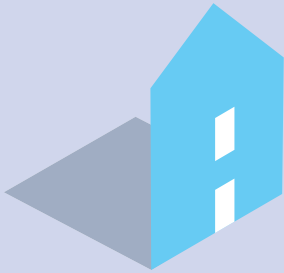



1 모집인원

대학	계열	모집단위	세부전공	모집인원
미래사회 융합대학	인문	휴먼융합서비스학부★	지식자산컨설팅전공 스마트비즈니스전공 문화산업전공	수시모집 이월인원 ※ 추후 홈페이지를 통해 공고
	자연	신산업융합학부★	ICT응용전공 소방·에너지시스템전공 뷰티화장품산업전공	

★표시 모집단위는 전일제 수업 실시학과(부)이며, 주간 또는 야간에 수강할 수 있음

2 지원자격

특성화고 등을 졸업한 재직자전형 지원자격

산업체 근무경력이 원서접수 마감일(2019.12.31.) 기준 3년 이상인 재직자로서 다음 아래의 하나에 해당하는 자
 가. 특성화고등학교(마이스터고등학교 포함) 등을 졸업한 사람
 나. 「초·중등교육법 시행령」 제76조의3 제1호에 따른 일반고등학교에 재학하는 동안 시·도 교육감이 「직업교육훈련 촉진법」에 따른 직업
 교육훈련기관 중 직업교육훈련위탁기관으로 선정한 기관에서 1년 이상의 직업교육훈련과정을 이수하고 해당 일반고등학교를 졸업한 사람
 다. 「초·중등교육법 시행령」 제90조 제1항 제10호에 따른 산업수요 맞춤형 고등학교를 졸업한 사람
 라. 「평생교육법」 제31조 제2항에 따른 학력인정 평생교육시설 중 특성화고등학교 등에서 제공하는 것과 같은 교육과정을 운영하는 평생교육
 시설에서 해당 교육과정을 이수한 사람

- 산업체 범위
 - 국가·지방자치단체 및 공공단체
 - 4대보험 중 1개 이상 가입 사업체(창업·자영업자 포함)
 - 국세청/세무서에 등록된 사업체
- 재직기간 산정
 - 원서접수 마감일(2019.12.31.) 기준 총 재직기간이 3년 이상인 자(휴직기간 제외)
 - 2개 이상 산업체에서 재직할 경우 재직기간을 합산하여 3년 이상이 되어야 함
 - 군 의무복무 경력은 재직기간에 포함됨
- 재직경력 반영방법
 - 직장명의로 가입된 건강보험자격득실확인서상의 가입기간을 기준으로 산정함
 [단, 4대 보험 가입 대상사업체가 아닌 산업체 종사자(농업, 수산업 등)는 국가·지방자치 단체가 발급하는 공적증명서(농지원부 등)확인
 을 통해 인정할 수 있음]
 - 건강보험자격득실확인서상 재직기간 산정이 불가능한 경우, 4대보험상 가입기간을 기준으로 산정 가능함

3 제출서류 (※ 모든 제출서류는 2019년 12월 1일 이후 발급분에 한함)

구분	해당 서류	비고
• 학생부 온라인 제공 동의자	① 입학원서 1부	인터넷 접수 출력본
	② 지원자격 증빙서류	
• 학생부 온라인 제공 비동의자 • 학생부 온라인 제공 비대상교교 • 2014년 2월 이전 졸업자	① 입학원서 1부	인터넷 접수 출력본
	② 학교생활기록부 1부	학교장 직인 날인
	③ 지원자격 증빙서류*	



*지원자격 증빙서류 (※ 모든 제출서류는 2019년 12월 이후 발급분에 한함)

구분		해당 서류	비고
4대보험 가입 산업체 재직자		① 재직증명서 원본 1부	현 직장 3년 이상이 아닌 경우 경력증명서 추가 제출
		② 건강보험자격득실확인서 원본 1부	국민건강보험공단
4대보험 가입 대상이 아닌 산업체 종사자		① 국가·지방자치단체가 발급하는 공적증명서 (농지원부 등) 원본	
4대보험 미가입 영세창업 및 자영업자	현(現)업체	① 사업자등록증명원 원본 1부	세무서 발행
		② 납세증명서 원본 1부	세무서 발행
		③ 휴업사실증명원 원본 1부(해당자)	세무서 발행
	전(前)업체	① 폐업사실증명원 원본 1부	세무서 발행
② 납세증명서 원본 1부		세무서 발행	
군경력 재직 인정자		① 주민등록표(초본) 원본 1부	

- ※ 해당 제출서류는 조선대학교 입학처로 우편 또는 직접 제출
- ※ 자영업자는 사업자 등록일을 기준으로 기간산정
- ※ 지원자격 확인이 필요할 경우, 지원자격 증명에 필요한 서류를 추가로 요구할 수 있음
- ※ 건강보험자격득실확인서 발급이 불가능한 경우, 4대 보험 상의 확인서류로 제출 가능함
- ※ 재직증명서 발급이 불가능한 경우, 위촉사실증명서로 제출 가능함

4 전형방법

선발방법	학생부		합계 (전형총점)
	교과	출석	
전형요소별 성적 일괄합산	90% (450~405)	10% (50~45)	100% (500~450)

※ ()는 기본점수를 포함한 최고점과 최저점

5 선발 원칙

구분	원칙				
합격자	전형요소별 성적을 합산 후 총점 고득점자 순으로 선발				
예비순위자	최초합격자와 부적격 처리된 자를 제외하고 총점 고득점순위로 예비합격자를 선발				
동점자 처리	순위 구분	1순위	2순위	3순위	4순위
	기준	학생부 교과성적 반영점수 총점	학생부 출석성적 반영점수 총점	영어교과 반영점수 총점	반영과목 이수단위 총합
	기타사항	위 동점자 처리기준에도 불구하고 동점자가 발생할 경우 모집인원 유동제에 따라 전원 선발			
미달, 미등록 총원	수시모집 정원내 미달, 미등록 등으로 발생한 결원은 해당 모집단위의 정시모집 동일 전형에서 선발하며, 동일전형이 없는 경우 정시모집 일반전형에서 선발함				
결원 총원	미등록 또는 등록포기로 인한 결원 발생시 동일 모집단위, 동일 전형 내의 예비합격자 중에서 전형 성적 고득점 순으로 총원함				

5. 농어촌전형(수능위주)

※ 수시모집(정원외) 미충원시

※ 의·치의예과 제외

모집인원	36
지원자격	37
제출서류	38
전형요소 및 반영점수	39
대학수학능력시험 성적 반영방법	39
예체능계열 실기고사	40
선발 원칙	42

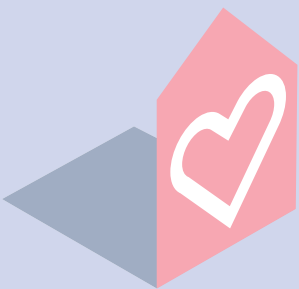
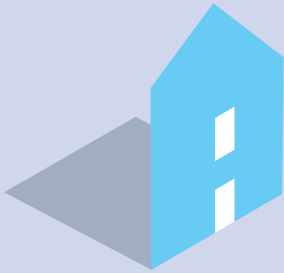



1 모집인원

대학	계열	군	모집단위	세부전공	모집인원
글로벌인문대학	인문	가군	국어국문학과		수시모집 이월인원 ※ 추후 홈페이지를 통해 공고
			영어영문학과		
			역사문화학과		
			철학과		
자연과학· 공공보건안전대학	자연	나군	일본어과		
			중국어문화학과		
			컴퓨터통계학과		
			화학과		
	인문	가군	생명과학과		
			의생명과학과		
			경찰행정학과		
			상담심리학과		
자연	가군	언어치료학과			
		작업치료학과			
법사회대학	인문	가군	법학과		
			행정복지학부	행정학전공 사회복지학전공	
			정치외교학과		
			신문방송학과		
경상대학	인문	나군	경영학부		
			경제학과		
			무역학과		
공과대학	자연	가군	토목공학과		
			건축공학과		
			건축학과(5년제)		
			기계공학과		
			스마트이동체 융합시스템공학부		
			생명화학고분자공학과		
			재료공학과		
			전기공학과		
			광기술공학과		
			환경공학과		
			원자력공학과		
에너지자원공학과					
IT융합대학	자연	가군	전자공학부	전자공학전공	
			컴퓨터공학과		
			정보통신공학부	정보통신공학전공	
			정보통신공학과		
미술체육대학	예능	나군	라이프스타일디자인학부	실내디자인전공 섬유·패션디자인전공	
			체육학과		
	체능		스포츠산업학과		
			태권도학과		
창의융합교양대학	-	-	자유전공학부		
총계					



2 지원자격 다음의 '가'와 '나'를 모두 충족한 자

가. 고등학교 졸업(예정)자 또는 법령에 의하여 고등학교 졸업자와 동등 이상의 학력이 인정되는 자로서 2020학년도 대학수학능력시험 해당 영역에 응시한 자

모집 계열 / 전공	대학수학능력시험 응시영역
인문계열, 자연계열, 자유전공학부	국어, 수학(가/나형), 영어, 사회탐구(2과목) 또는 과학탐구(2과목), 한국사
예체능계열	국어, 영어, 사회탐구(2과목) 또는 과학탐구(2과목), 한국사

나. 아래의 [유형 1]과 [유형 2] 중 하나에 해당하는 자

유형1	아래 ①, ②를 모두 충족하는 자 ① 농어촌 또는 도서·벽지 소재 중·고등학교에서 입학부터 졸업까지 전 교육과정을 이수하고 졸업(예정)한 자 ② 중·고등학교 재학기간 동안 지원자 본인과 부모 모두가 우리대학에서 지정한 농어촌 또는 도서·벽지에 거주한 자
유형2	농어촌 또는 도서·벽지 소재 초·중·고에서 입학부터 졸업까지 전 교육과정을 이수하고, 해당기간 동안 본인이 농어촌 또는 도서·벽지에 거주한 졸업(예정)자

<농어촌 또는 도서·벽지 인정 지역>

- 「지방자치법」 제3조에 의한 읍·면 소재 지역
- 「도서·벽지 교육진흥법 시행규칙」 제2조에 규정한 도서·벽지 지역

<고등학교 관련 유의사항>

- 특수목적고(과학고, 외국어고, 국제고, 예술고, 체육고, 마이스터고) 졸업(예정)자는 지원할 수 없음
- 재학기간이라 함은 입학일로부터 졸업일까지를 말함
- 2개 이상의 초·중·고등학교에 재학한 경우 해당 학교 모두가 우리대학 인정 지역 소재 초·중·고등학교이어야 함
- 고등학교(중학교, 초등학교) 재학 기간 중 행정구역 개편 등으로 읍·면 또는 도서·벽지 지역이 해제된 경우에는 해당 고등학교(중학교, 초등학교) 재학 기간 동안 해당 지역을 읍·면 또는 도서·벽지 지역으로 인정함

※ [유형 1] 부모의 이혼 및 사망, 입양 등의 경우 다음의 기준에 따라 판단함

- 부모 이혼: 이혼일 이후부터는 친권(양육권이 있을 경우 우선적용)이 있는 부 또는 모
- 부 또는 모 사망: 사망일 이후부터는 생존한 부 또는 모(부모가 모두 사망한 경우 친권자)
- 입양: 입양일 이후부터는 친권이 있는 양부모(친권과 양육권이 경합하는 경우 양육권 우선적용)

※ 무단전출직권말소, 직권거주불명등록, 신고거주불명 등록된 경우 우리대학에서 인정하는 지역에서 거주하지 않은 것으로 간주함



3 제출서류 (※ 모든 제출서류는 2019년 12월 1일 이후 발급분에 한함)

구분	제출서류	비고
• 학생부 온라인제공 동의자	① 입학원서 1부	인터넷 접수 출력본
	② 지원자격 증빙서류	
• 학생부 온라인 제공 비동의자 • 학생부 온라인 제공 비대상고교 • 2014년 2월 이전 졸업자	① 입학원서 1부	인터넷 접수 출력본
	② 학교생활기록부 1부	학교장 직인 날인
	③ 지원자격 증빙서류	

*지원자격 증빙서류 (※ 모든 제출서류는 2019년 12월 이후 발급분에 한함)

유형구분	제출서류	비고		
공통서류	농어촌학생 지원자격 심사신청서 1부	우리대학 서식 다운로드 후 작성 · 제출		
유형 1	필수서류	중학교 학교생활기록부 1부	교육기관 · 공공기관 · 무인민원발급기 · 인터넷발급	
		지원자 기준 가족관계증명서 1부	주민센터 또는 인터넷 발급	
		부 · 모 · 지원자의 주민등록초본 각1부 (부 · 모가 외국인일 경우 외국인등록사실 증명서 추가 제출)	부 · 모 · 지원자 총 3부, 주민센터 발행 ※ 과거의 주소변동사항 · 세대주성명 · 주민등록번호 · 관계사항 모두 기재	
	해당자	부모이혼	지원자의 기본증명서 1부	주민센터 또는 인터넷 발급
			친권자의 혼인관계증명서 1부	주민센터 발급
		부모사망	사망한 부 또는 모의 주민등록 말소자 초본 1부	주민센터 발급
	유형 2	필수서류	초등학교 학교생활기록부 1부	교육기관 · 공공기관 · 무인민원발급기 · 인터넷발급
중학교 학교생활기록부 1부				
지원자의 주민등록초본 1부			※ 과거의 주소변동사항 · 주민등록번호 모두 기재	

※ 제출서류는 조선대학교 입학처로 우편 또는 직접 제출

※ 모든서류는 원본을 제출해야 하며, 2019년 12월 이후 발급분에 한함

※ 유형1의 경우, 지원자 본인 기준의 가족관계증명서 제출

※ 지원자격 확인이 필요할 경우, 지원자격 증명에 필요한 서류를 추가로 요구할 수 있음

※ 2020년 2월 졸업예정자는 최종 등록 후 고교졸업일 이후 즉시(2020. 2. 26.까지) 졸업증명서를 입학전형실로 우편 또는 직접 제출해야 함



4 전형요소 및 반영점수

모집단위(계열)	전형요소별 반영점수(비율)			
	수능	면접	실기	총점
인문계, 자연계, 자유전공학부	800점 100% (800~115)	-	-	800점 100% (800~115)
미술체육대학	800점 36.3% (800~115)	-	1,200점 63.7% (1,200~0)	2,000점 100% (2,000~115)

※ %는 기본점수를 제외한 최고점과 최저점간 실질반영비율
 ※ ()는 기본점수를 포함한 최고점과 최저점

5 대학수학능력시험 성적 반영방법

가. 국어, 수학, 탐구영역: 2020학년도 대학수학능력시험 성적의 각 영역(탐구영역 2과목 평균)별 백분위점수를 우리대학이 환산한 반영비율에 따라 반영

모집단위 (계열)	수능 영역별 가중치					가산점
	국어	수학	영어	탐구	총점	
인문	280 (35%)	200 (25%)	200 (25%)	120 (15%)	800 (100%)	- 사회탐구 응시자는 사회탐구 반영점수의 10% - 나군 외국어계열 지원자는 제2외국어/한문 백분위점수의 5%
자연	200 (25%)	280 (35%)	200 (25%)	120 (15%)	800 (100%)	- 수학 가형 응시자는 수학 반영점수의 15% - 과학탐구 응시자는 과학탐구 반영점수의 10%
예체능	400 (50%)	-	200 (25%)	200 (25%)	800 (100%)	-
자유전공학부	200 (25%)	200 (25%)	200 (25%)	200 (25%)	800 (100%)	- 수학 가형 응시자는 수학 반영점수의 15%

※ 나군 외국어계열: 일본어과, 중국어문화학과(영어영문학과 제외)

나. 영어영역 반영방법: 등급별로 우리대학이 환산한 반영점수를 반영함

모집단위 및 계열	등급별 반영점수 환산표								
	1	2	3	4	5	6	7	8	9
인문계열, 자연계열, 자유전공학부	200	190	180	170	155	145	135	125	115
예체능	200	190	180	170	160	150	140	130	120

다. 한국사 가산점: 등급별로 우리대학이 환산한 반영점수를 반영, 가산점 부여로 총점을 초과할 수 있음

등급	1	2	3	4	5	6	7	8	9
반영점수	10			9			8		



6 예체능계열 실기고사

가. 라이프스타일디자인학부

1) 과목: 실기과목 중 1개를 선택하여 응시

모집단위	실기 과목	시간	점수
라이프스타일디자인학부 (실내디자인전공, 섬유·패션디자인전공)	기초디자인_실내, 발상과표현_실내, 석고소묘_실내	4시간	100×12 =1,200점
	섬유·패션 일러스트레이션_섬유·패션, 발상과표현_섬유·패션, 기초디자인_섬유·패션		

2) 과목별 내용

과목	준비물		내용
	대학 제공	수험생 준비	
기초 디자인	책상, 실기용지 (켄트지 4절)	수채화물감, 포스터칼라, 파스텔, 마카, 색연필 (사용재료 제한없음)	기초 조형능력을 평가할 수 있는 주제 해석과 표현 - 주제는 실기고사 당일 발표
석고 소묘	이젤, 화판, 실기용지 (켄트지 3절)	소묘용 연필, 지우개, 압정 등	야그리파, 줄리앙, 비너스 중 실기고사 당일 추천하여 1개 발표
발상과 표현	책상, 실기용지 (켄트지 4절)	수채화 물감, 파스텔, 포스터칼라 등 (사용재료 제한없음)	주제: 제시하는 사물과 상황 표현(고사 당일 발표) 예)B-boy와 국악의 차이점 표현, 개구리가 얼음 속에 갇혀 있는 상황 표현 - 사용금지물품: 전동기구(에어컴프레서, 전동지우개 등), 스프레이, 픽서티브(정착액)
섬유·패션 일러스트레이션	책상, 실기용지 (켄트지 4절)	색연필, 수채물감, 물통, 팔레트, 붓, 연필 등	1. 제시된 주제를 활용하여 섬유일러스트레이션이나 패션일러스트레이션 둘 중 1개 선택하여 표현 2. 인체포즈 2개 이상 표현 3. 재료 사용방법 - 색연필 100%로 사용 가능 - 색연필 + 수채물감 혼합사용 가능

나. 태권도학과

1) 종목 및 점수

구분	종목 및 평가내용		배점	점수
실기고사	발차기	앞차기, 옆차기, 뒤돌아엮차기, 뒤돌아후려차기	35점	100×12 =1,200점 (실기 반영점수로 환산)
	품새	고려	35점	
경기실적 (실적이 있는 자)	2019년 전국규모대회 금메달 또는 태권도 5단		30점	30점
	2018년 전국규모대회 금메달 2019년 전국규모대회 은메달 또는 태권도 4단(4품)		25점	
	2018년 전국규모대회 은메달 2019년 전국규모대회 동메달 또는 태권도 3단(3품)		20점	
	2018년 전국규모대회 동메달 또는 태권도 2단(2품)		17점	
	2018년~2019년 전국체육대회 태권도 종목 출전 참가자 또는 태권도 1단(1품)		15점	
합계			100점	



2) 유의사항

- 2018~2019년 대한태권도협회에서 주최한 각종 태권도대회에서 3위 이내 입상실적과 시·도 체육회 발행 전국체육대회 경기실적증명서에 한하며 최상위 실적 1개만 인정함
- 해당자별 경기실적증명서 및 단증(품증) 원본(국기원 발행)과 사본을 입학원서와 함께 제출(원본은 대조 후 반환)
- 수험생 준비물: 수험표, 도복
- 도복에는 특정 소속을 나타내는 표시, 기호 등이 없어야 함
- 예) ○○체육관, ○○고등학교 등

다. 체육학과, 스포츠산업학과

1) 종목 및 점수

종목	방법	배점	점수
윗몸 일으키기	1. 양발을 30cm 정도 벌리고 무릎을 직각으로 굽히고 양손은 머리 뒤에서 깍지를 끼고 등을 '윗몸일으키기대'에 대고 누움 2. '시작'이라는 구령과 동시에 상체를 일으켜 양쪽 팔꿈치가 양무릎에 닿은 다음, 다시 누운 자세로 돌아감 3. 1분 동안 실시한 횟수를 측정함	25점	
제자리 멀리뛰기	1. 피검자는 양쪽 신발 바닥이 발구름판 표시선을 넘지 않도록 서서 준비를 함 2. '시작' 구령과 함께 피검자는 팔이나 몸, 다리로 충분히 반동을 주어 최대한 멀리 뛴 3. 발구름선부터 발구름선에서 가장 가까운 지점에 착지한 피검자의 신체 일부까지의 거리를 구름선과 직각으로 측정함 4. 착지한 후에는 감독관의 지시에 따라 전방으로 이동해야 함 5. 2회의 시기를 실시하고, 2회 모두 파울을 할 경우에는 최하점수를 부여함 6. 다음과 같은 경우는 파울로 간주한다. 1) 발구르기 할 때 표시선을 넘어서는 경우 2) 두발로 동시에 발 구르기를 하지 않는 경우 3) 착지한 후에 감독관이 지시한 방향으로 이동하지 않은 경우 ※ 전자장비 측정	25점	100×12 =1200점
100m 달리기	1. 출발 방법은 스탠딩 스타트와 크라우칭 스타트 방법 중 피검자가 선택하여 실시 2. 출발 신호원이 피검자에게 '준비'라는 구령을 외치면 피검자는 출발선에 선 후 준비가 완료되면 출발 3. 출발선에 설치된 계측장비에 신체부위가 통과한 시점부터 결승선에 설치된 계측장비에 피검자의 신체부위가 통과할 때까지의 시간을 0.01초 단위로 측정함 4. 스파이크 사용은 가능 ※ 전자장비 측정	25점	(실기 반영점수로 환산)
앉아 윗몸 앞으로 굽히기	1. 피검자는 신발을 벗고 발바닥이 측정기구의 수직면에 완전히 닿도록 하여 무릎을 펴고 앉음 2. 양발 사이의 거리는 5cm가 넘지 않도록 함 3. 감독관이 피검자의 무릎이 구부러지지 않도록 눌러줌 4. '시작' 구령과 동시에 피검자는 상체를 앞으로 굽히면서 양손 손바닥이 아래쪽으로 향하도록 하여 겹치고, 두 손의 손가락 끝이 동시에 계측기에 닿게 하여 최대한 밀어내서 2초 이상 정지함 5. 피검자가 최대로 밀어낸 계측기의 거리를 측정함 6. 다음과 같은 경우는 파울로 간주하여 다시 측정한다. 1) 반동을 주어 계측기를 미는 경우 2) 계측기를 밀어낼 때 양쪽 손가락 끝이 계측기에 동시에 닿지 않는 경우 3) 계측기를 밀어낸 후 2초 이상 정지하지 못하는 경우 ※ 전자장비 측정	25점	

2) 유의사항

- 모든 실기종목은 1회 실시를 원칙으로 함(제자리 멀리뛰기 종목은 2회 실시 후 높은 점수를 기록함)
- 수험생 준비물: 수험표, 운동복, 운동화
- 운동복에는 특정 소속을 나타내는 표시, 기호 등이 없어야 함
- 예) ○○체육관, ○○고등학교 등



3) 실기점수표

점수	종목	남자				여자			
		윗몸 일으키기 (회)	제자리 멀리뛰기 (cm)	100m 달리기(초)	앉아윗몸 앞으로 굽히기(cm)	윗몸 일으키기 (회)	제자리 멀리뛰기 (cm)	100m 달리기(초)	앉아윗몸 앞으로 굽히기(cm)
25		66~	270~	~12.20	27~	56~	220~	~14.20	30 ~
24		65	268~269	12.21~12.35	26	55	218~219	14.21~14.35	29
23		64	266~267	12.36~12.50	25	54	216~217	14.36~14.50	28
22		63	264~265	12.51~12.65	24	53	214~215	14.51~14.65	27
21		62	262~263	12.66~12.80	23	52	212~213	14.66~14.80	26
20		61	260~261	12.81~12.95	22	51	210~211	14.81~14.95	25
19		60	258~259	12.96~13.10	21	50	208~209	14.96~15.10	24
18		59	256~257	13.11~13.25	20	49	206~207	15.11~15.25	23
17		58	254~255	13.26~13.40	19	48	204~205	15.26~15.40	22
16		57	252~253	13.41~13.55	18	47	202~203	15.41~15.55	21
15		56	250~251	13.56~13.70	17	46	200~201	15.56~15.70	20
14		55	248~249	13.71~13.85	16	45	198~199	15.71~15.85	19
13		54	246~247	13.86~14.00	15	44	196~197	15.86~16.00	18
12		53	244~245	14.01~14.15	14	43	194~195	16.01~16.15	17
11		52	242~243	14.16~14.30	13	42	192~193	16.16~16.30	16
10		51	240~241	14.31~14.45	12	41	190~191	16.31~16.45	15
9		50	238~239	14.46~14.60	11	40	188~189	16.46~16.60	14
8		49	236~237	14.61~14.75	10	39	186~187	16.61~16.75	13
7		48	234~235	14.76~14.90	9	38	184~185	16.76~16.90	12
6		47	232~233	14.91~15.05	8	37	182~183	16.91~17.05	11
5		46	230~231	15.06~15.20	7	36	180~181	17.06~17.20	10
4		45	228~229	15.21~15.35	6	35	178~179	17.21~17.35	9
3		44	226~227	15.36~15.50	5	34	176~177	17.36~17.50	8
2		43	224~225	15.51~15.65	4	33	174~175	17.51~17.65	7
1		42	222~223	15.66~15.80	3	32	172~173	17.66~17.80	6
0		0~41	0~221	15.81~	0~2	0~31	0~171	17.81~	0~5

7 선발 원칙

가. 선발방법

구분	원칙
합격자	전형유형별, 모집단위별로 전형방법에 따라 부적격 처리된 자를 제외하고 총점 고득점자 순으로 선발
예비순위자	최초합격자와 부적격 처리된 자를 제외하고 총점 고득점자 순으로 선발
추가합격자	미등록 또는 등록포기로 결원이 발생할 경우 예비순위자 순에 따라 선발
미달, 미등록 총원	수시모집 정원내 미달, 미등록 등으로 발생한 결원은 해당 모집단위의 정시모집 동일 전형에서 선발하며, 동일전형이 없는 경우 정시모집 일반전형에서 선발함



나. 합격선 동점자 처리기준

순위	인문계열 모집단위, 자유전공학부	자연계열 모집단위	예체능계열 모집단위
1순위	국어영역 반영점수	수학영역 반영점수	실기성적 반영점수
2순위	영어영역 반영점수	영어영역 반영점수	국어영역 반영점수
3순위	수학영역 반영점수	국어영역 반영점수	영어영역 반영점수
4순위	탐구영역 반영점수	탐구영역 반영점수	탐구영역 반영점수
5순위	한국사 등급	한국사 등급	한국사 등급
6순위	사회탐구영역 상위 1과목 반영점수	과학탐구영역 상위 1과목 반영점수	
7순위	수험생이 응시한 국어, 영어, 수학, 탐구(2과목) 5개 영역 표준점수 합계 우수자		

※ 위 동점자 처리기준에도 불구하고 동점자가 발생할 경우 모집인원 유동제에 따라 전원 선발

다. 부적격 처리기준

- 1) 대학수학능력시험 응시 해당영역 중 한 영역이라도 응시하지 아니한 자
- 2) 예체능계 실기고사 결시자(일부 종목 결시자 포함), 부적격자
- 3) 사범대학 면접고사 결시자, 부적격자
- 4) 지원자격 미달자 및 지원서류 미제출자
- 5) 사용금지 물품을 사용하다 적발된 자(실기고사, 면접고사 등)
- 6) 아래의 경우 부적격 처리할 수 있음
 - 가) 모집인원에 관계없이 성적이 현저히 불량한 자
 - 나) 입시부정행위자
 - 다) 기타 사회적으로 심대한 물의를 일으킨 자

Ⅶ. 수험생 안내사항



1 유의사항

- 가. 입학전형 종료 후 한국대학교육협회의 전산자료 검색을 통해 복수지원과 이중등록 사실이 확인될 경우 입학은 무효로 합니다.
- 나. 제출서류를 위조·변조하거나 입시부정행위 등 허위나 부정이 있다고 판단된 경우에는 입학한 후라도 합격 또는 입학을 취소합니다. 이와 같이 입학이 취소되는 경우 해당자가 납부한 등록금은 반환하지 않습니다.
- 다. 입학원서에 기재한 연락처(휴대폰번호, 집 전화번호, 추가연락처) 등이 변경된 경우는 우리대학 입학처 홈페이지에서 지원자 본인이 해당 정보를 정정해야 합니다. 기재 누락 및 오류로 인해 발생하는 불이익은 지원자 본인의 책임입니다.
- 라. 개인별 전형성적은 공개하지 않습니다.
- 마. 신입생은 첫 학기(입학 학기)에는 휴학할 수 없습니다. 다만, 군복무나 질병으로 인한 경우에는 휴학할 수 있습니다.
- 바. 장애 등으로 인해 입학전형에 도움이 필요한 경우 원서접수 기간에 입학사정관팀(062-230-6666)으로 연락하시기 바랍니다.
- 사. 모집요강에 명시하지 않은 사항은 우리대학 자체 기준에 의해 시행합니다.
- 아. 신체에 이상이 있는 자는 대학 재학 중 실험실습이나 졸업 후 진로에 문제가 없도록 학과(부) 선택에 신중을 기해야 합니다.

2 원서접수

- 가. 입학원서는 인터넷으로만 접수하며, 전형료 결제가 확인되어야 원서접수가 완료됩니다.
- 나. 인터넷 원서접수가 완료된 후에는 전형 및 모집단위를 변경하거나 접수를 취소할 수 없으며, 접수된 서류는 반환하지 않습니다.

3 복수지원 금지

- 가. **수시모집 대학(산업대학, 교육대학, 전문대학 포함) 합격자(최초합격자 및 추가합격자)는 등록여부에 상관없이 '정시모집 및 추가모집'에 지원할 수 없습니다.**
- 나. 정시모집에 있어서 모집기간 군이 같은 대학(교육대학 포함) 간 또는 동일 대학 내 모집기간 군이 같은 모집단위(일반전형과 특별전형간 포함) 간에는 복수지원할 수 없습니다.
 - ※ 산업대, 전문대는 모집 기간 군의 제한 없음
- 다. **정시모집에 합격하고 등록(최초등록 및 미등록 충원과정 중의 추가등록 포함)한 자는 추가모집에 지원할 수 없습니다.**
 - ※ 추가모집 기간 전에 정시모집 등록을 포기한 자는 추가모집 지원 가능
 - ※ 산업대, 전문대는 정시모집 등록을 포기하지 않아도 추가모집 지원 가능
 - ※ 대학(산업대학·교육대학·전문대학 포함)과 「특별법에 의해 설치된 대학·각종 학교」 간에는 복수지원과 이중등록 금지원칙을 적용하지 않음

4 이중등록 금지

- 모든 전형일정 종료 후 입학 학기가 같은 두 개 이상의 대학·산업대학·교육대학·전문대학에 이중 등록할 수 없습니다.
- ※ 「대학(산업대학·교육대학·전문대학 포함)」과 「특별법에 의해 설치된 대학·각종 학교」 간에는 복수지원과 이중등록 금지원칙을 적용하지 않음

5 등록 유의사항

- 가. 정시모집 등록 이후 추가합격자 발표기간 중 다른 대학의 추가합격을 통보 받은 경우 합격자는 등록을 원하지 않는 대학에 등록 포기 의사를 즉시 전달하여야 합니다.
- 나. 추가합격자가 정해진 기간 내에 등록금을 납부하지 않은 경우 등록의사가 없는 것으로 간주하여 등록포기 처리하므로 우리대학 홈페이지에서 반드시 합격여부를 확인하시기 바랍니다. 미확인하여 발생하는 불이익은 추가합격자 본인의 책임입니다.

6 대학입학전형자료 온라인 제공 안내

대학입학전형자료 온라인 제공에 동의한 지원자의 대입전형자료를 온라인으로 수신하여 활용

○ 제공 대상 및 항목

구분	대상자	제공자료
학교생활기록부	2015년 2월 졸업자 ~ 2020년 2월 졸업(예정)자 중 온라인제공 대상고교 출신자 및 동의자	인적사항 일부를 포함한 전체 자료
검정고시 성적자료	2015년 1회차 ~ 2019년 2회차 합격자	인적사항, 합격 및 성적 증명자료
대학수학능력시험 성적자료	2020학년도 대학수학능력시험 응시자	인적사항, 응시사항, 성적사항

○ 검정고시자 대입전형 자료 온라인 제공

- 검정고시 대입전형자료 온라인 제공을 원하는 지원자는 반드시 각 시도교육청 나이스 대국민서비스 검정고시 대입전형 홈페이지(www.neis.go.kr, homedu.goe.go.kr)에서 본인의 고졸 검정고시 합격 및 성적자료를 확인하고 온라인 제출 신청을 해야합니다.(해당 홈페이지에서 신청기간 확인)
- 온라인 제출 신청과 함께 '제공동의 확인번호'가 발급되는데 이는 대학원서접수일 1일전부터 나이스 대국민서비스 검정고시 대입전형 홈페이지에서 확인 가능합니다.
- 입학원서 작성 시 나이스 대국민서비스 검정고시 대입전형홈페이지(www.neis.go.kr)에서 온라인 제출 신청한 지원자는 '제공동의 확인번호'를 확인하여 입력해야 합니다.
- 온라인 자료 제공에 동의한 지원자도 인터넷 원서접수 시 오프라인(등기우편, 택배, 방문)으로 제출 가능합니다.
- 온라인으로 제공되는 자료는 2015년 1회차 ~ 2019년 2회차 합격 및 성적 증명자료이며, 2014년 이전 합격 및 성적 증명자료를 대입전형자료로 사용할 경우 기존의 오프라인(등기우편, 택배, 방문) 방식으로 제출해야 합니다.

○ 개인정보 수집 이용

- 입학원서 접수 시 개인정보 활용 및 제공하는 것에 동의하는 것으로 간주합니다.
- 입학원서 접수 시 수집된 개인정보는 대학입학, 장학, 학사 신입생 맞춤형교육 프로그램, 신입생 오리엔테이션, 입학전형 통계 및 연구, 교교육 지원사업 프로그램 등의 목적으로 사용됩니다.

개인정보 수집 · 이용 동의	대학 입학전형을 위해 아래와 같이 개인정보를 수집 · 이용합니다. • 기본정보: 성명, 전형유형, 모집단위(학과), 대학수학능력시험/학교생활기록부 성적, 주소, 전화번호, 휴대전화 번호, 추가연락처, 수험번호, 출신학교, 학력사항, 전형료 환불계좌, 등록금 납부여부 등
고유식별정보 수집 및 이용에 대한 안내	주민등록번호 등 고유식별번호는 고등교육법 시행령 제73조(고유식별정보의 처리)에 따라 원서접수 및 전형을 위한 범위 내에서 처리됩니다.

개인정보 제3자 제공 동의	<p>대학 입학전형을 위해 아래와 같이 개인정보를 제3자에게 제공합니다.</p> <ul style="list-style-type: none"> ○ 중복지원 및 이중등록 확인 <ul style="list-style-type: none"> • 제공받는자: 한국대학교육협의회 • 제공항목: 이름, 주민등록번호 등 • 이용목적: 중복지원 및 이중등록 확인 • 이용기간 및 보유기간: 처리 목적 달성시까지 ○ 신입생 영어심화교육 수강생 모집 안내 <ul style="list-style-type: none"> • 제공받는자: 조선대학교 언어교육원 언어교육지원팀 • 제공항목: 이름, 주소, 휴대전화번호, 모집단위(학과) 등 • 이용목적: 신입생 영어심화교육 수강생 모집 안내 • 이용기간 및 보유기간: 처리 목적 달성시까지
개인정보 취급 위탁에 대한 안내	<p>인터넷 원서접수 전형을 위해 필요한 경우 관계 법령 등에 따라 아래와 같이 개인정보를 위탁하고 있으며, 위탁 계약 시 개인정보가 안전하게 관리될 수 있도록 필요한 사항을 규정하고 있습니다.</p> <ul style="list-style-type: none"> • 수탁업체: ㈜유웨이어플라이 • 위탁내용: 인터넷 원서접수 대행 • 처리항목: ㈜유웨이어플라이 개인정보취급방침 참조 • 이용기간: 처리목적 달성시 또는 위탁계약 종료시까지

7 전형료 안내

모집단위(계열)		일반관리비	면접고사	실기고사	특별관리비	합계
인문계, 자연계, 자유전공학부, 문예창작학과, 문화콘텐츠학부(일반전형), K-컬처엔터테인먼트학과		30,000원	-	-	-	30,000원
의예과, 치의예과		30,000원	20,000원	-	-	50,000원
사범대학	인문계, 자연계	30,000원	10,000원	-	-	40,000원
	음악교육과	30,000원	10,000원	35,000원	-	75,000원
미술체육대학		30,000원	-	35,000원	-	65,000원
문화콘텐츠학부 시각문화큐레이터전공(실기/실적전형)		30,000원	-	10,000원	-	40,000원
군사학과		30,000원	-	-	50,000원	80,000원
미래사회융합대학		30,000원	-	-	-	30,000원

※ 인터넷 원서접수 수수료 포함

8 전형료 환불 및 반환

환 불	<p>가. 천재지변, 질병 등 수험생의 귀책이 아닌 부득이한 사유로 전형 응시가 불가능한 경우: 해당 고사일 기준 3일 이내에 증빙서류를 제출하여 심의를 거친 후 전형료의 일부 또는 전액을 환불</p> <p>나. 단계적으로 실시하는 입학전형의 최종단계 전에 불합격한 경우: 응시하지 못한 단계의 금액 환불</p> <p>다. 착오로 과납한 경우: 전액 환불</p> <p>라. 우리대학의 귀책사유로 인해 전형에 응시하지 못한 경우: 전액 환불</p> <p>마. 서류 미제출자, 지원자격 부적격자, 수능최저학력기준 미달자 등의 경우 전형료를 환불하지 않음</p> <p>바. 면접 및 실기고사에 응시하지 않을 경우(다단계 전형이 아닌 경우), 전형료를 환불하지 않음</p>
반 환	<p>가. 「고등교육법」 제34조의4 제5항에 따라 입학전형 관련 수입·지출에 따른 잔액이 발생할 경우, 납부한 전형료에 비례한 금액을 응시자에게 반환</p> <p>나. 전형료 반환 방법은 아래 두 가지 방법 중 한 가지 방법을 선택</p> <p>① 인터넷 원서접수 시 입력한 금융기관의 환불계좌로 이체</p> <p>② 반환대상자가 우리대학에 직접 방문</p> <p>다. 나 - ①의 방법으로 반환할 경우 금융기관의 전산망을 이용하는데 드는 비용을 차감하고 반환. 단, 금융기관의 전산망을 이용하는데 드는 비용이 반환할 금액 이상이면 반환하지 않음</p>

VIII. 부록

대학수학능력시험성적 산출 예시	48
학생부성적 산출	51
입학원서 예시	57

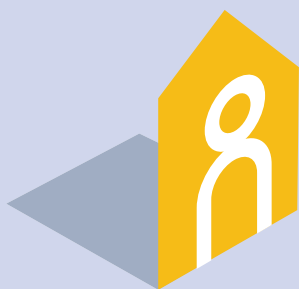
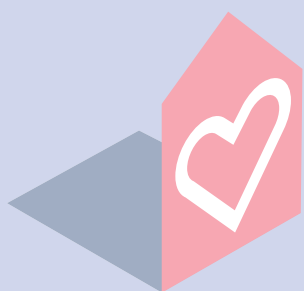
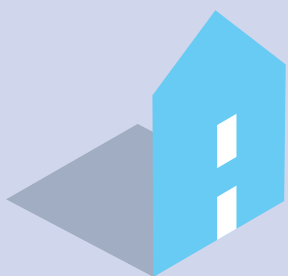



대학수학능력시험성적 산출 예시

〈예시1〉

구분	국어	수학(나형)	영어(등급)	사회탐구		제2외국어	한국사 (등급)
				과목1	과목2	일본어	
백분위점수	80	79	1	76	82	90	1
구분	산출내역						합계
인문계 모집단위에 지원할 경우	① 국어 반영점수 : 80×2.8=224 ② 수학 반영점수 : 79×2.0=158 ③ 영어 반영점수 : 200 ④ 탐구 반영점수 : 79×1.2=94.8 ⑤ 가산점(탐구) : 94.8×0.1=9.48 ⑥ 가산점(한국사) : 10						696.28
나군 외국어계열 모집단위에 지원할 경우	① 국어 반영점수 : 80×2.8=224 ② 수학 반영점수 : 79×2.0=158 ③ 영어 반영점수 : 200 ④ 탐구 반영점수 : 79×1.2=94.8 ⑤ 가산점(탐구) : 94.8×0.1=9.48 ⑥ 가산점(제2외국어) : 90×0.05=4.5 ⑦ 가산점(한국사) : 10						700.78
자연계 모집단위에 지원할 경우	① 국어 반영점수 : 80×2.0=160 ② 수학 반영점수 : 79×2.8=221.2 ③ 영어 반영점수 : 200 ④ 탐구 반영점수 : 79×1.2=94.8 ⑤ 가산점(수학) : 0(수학 가형만 가산점 부여) ⑥ 가산점(탐구) : 0(과학탐구만 가산점 부여) ⑦ 가산점(한국사) : 10						686
의예과에 지원할 경우	지원불가 (수학 가형, 과학탐구 2과목에 모두 응시해야 함)						-
치의예과에 지원할 경우							
예체능계 모집단위에 지원할 경우	① 국어 반영점수 : 80×4.0=320 ② 영어 반영점수 : 200 ③ 탐구 반영점수 : 79×2.0=158 ④ 가산점(한국사) : 10						688
자유전공학부에 지원할 경우	① 국어 반영점수 : 80×2.0=160 ② 수학 반영점수 : 79×2.0=158 ③ 영어 반영점수 : 200 ④ 탐구 반영점수 : 79×2.0=158 ⑤ 가산점(수학) : 0(수학 가형만 가산점 부여) ⑥ 가산점(한국사) : 10						686
군사학과에 지원할 경우	① 국어 반영점수 : 80×2.5=200 ② 수학 반영점수 : 79×2.5=197.5 ③ 영어 반영점수 : 200 ④ 가산점(수학) : 0(수학 가형만 가산점 부여) ⑤ 가산점(한국사) : 없음						597.5



〈예시2〉

구분	국어	수학(가형)	영어(등급)	과학탐구		제2외국어	한국사 (등급)
				과목1	과목2	일본어	
백분위점수	80	79	1	76	82	90	1
구분	산출내역						합계
인문계 모집단위에 지원할 경우	① 국어 반영점수 : $80 \times 2.8 = 224$ ② 수학 반영점수 : $79 \times 2.0 = 158$ ③ 영어 반영점수 : 200 ④ 탐구 반영점수 : $79 \times 1.2 = 94.8$ ⑤ 가산점(탐구) : 0(사회탐구만 가산점 부여) ⑥ 가산점(한국사) : 10						686.8
나군 외국어계열 모집단위에 지원할 경우	① 국어 반영점수 : $80 \times 2.8 = 224$ ② 수학 반영점수 : $79 \times 2.0 = 158$ ③ 영어 반영점수 : 200 ④ 탐구 반영점수 : $79 \times 1.2 = 94.8$ ⑤ 가산점(탐구) : 0(사회탐구만 가산점 부여) ⑥ 가산점(제2외국어) : $90 \times 0.05 = 4.5$ ⑦ 가산점(한국사) : 10						691.3
자연계 모집단위에 지원할 경우	① 국어 반영점수 : $80 \times 2.0 = 160$ ② 수학 반영점수 : $79 \times 2.8 = 221.2$ ③ 영어 반영점수 : 200 ④ 탐구 반영점수 : $79 \times 1.2 = 94.8$ ⑤ 가산점(수학) : $221.2 \times 0.15 = 33.18$ ⑥ 가산점(탐구) : $94.8 \times 0.1 = 9.48$ ⑦ 가산점(한국사) : 10						728.66
의예과에 지원할 경우	① 국어 반영점수 : $80 \times 2.0 = 160$ ② 수학 반영점수 : $79 \times 2.8 = 221.2$ ③ 영어 반영점수 : 200 ④ 탐구 반영점수 : $79 \times 1.2 = 94.8$ ⑤ 가산점(수학) : 없음 ⑥ 가산점(탐구) : 없음 ⑦ 가산점(한국사) : 10						686
치의예과에 지원할 경우	① 국어 반영점수 : $80 \times 1.6 = 128$ ② 수학 반영점수 : $79 \times 2.4 = 189.6$ ③ 영어 반영점수 : 240 ④ 탐구 반영점수 : $79 \times 1.6 = 126.4$ ⑤ 가산점(수학) : 없음 ⑥ 가산점(탐구) : 없음 ⑦ 가산점(한국사) : 10						694
예체능계 모집단위에 지원할 경우	① 국어 반영점수 : $80 \times 4.0 = 320$ ② 영어 반영점수 : 200 ③ 탐구 반영점수 : $79 \times 2.0 = 158$ ④ 가산점(한국사) : 10						688
자유전공학부에 지원할 경우	① 국어 반영점수 : $80 \times 2.0 = 160$ ② 수학 반영점수 : $79 \times 2.0 = 158$ ③ 영어 반영점수 : 200 ④ 탐구 반영점수 : $79 \times 2.0 = 158$ ⑤ 가산점(수학) : $158 \times 0.15 = 23.7$ ⑥ 가산점(한국사) : 10						709.7
군사학과에 지원할 경우	① 국어 반영점수 : $80 \times 2.5 = 200$ ② 수학 반영점수 : $79 \times 2.5 = 197.5$ ③ 영어 반영점수 : 200 ④ 가산점(수학) : $197.5 \times 0.15 = 29.63$ ⑤ 가산점(한국사) : 없음						627.13



〈예시3〉

구분	국어	수학(나형)	영어(등급)	과학탐구		제2외국어	한국사 (등급)
				과목1	과목2	일본어	
백분위점수	80	79	1	76	82	90	1
구분	산출내역						합계
인문계 모집단위에 지원할 경우	①국어 반영점수 : 80×2.8=224 ②수학 반영점수 : 79×2.0=158 ③영어 반영점수 : 200 ④탐구 반영점수 : 79×1.2=94.8 ⑤가산점(탐구) : 0(사회탐구만 가산점 부여) ⑥가산점(한국사) : 10						686.8
나군 외국어계열 모집단위에 지원할 경우	①국어 반영점수 : 80×2.8=224 ②수학 반영점수 : 79×2.0=158 ③영어 반영점수 : 200 ④탐구 반영점수 : 79×1.2=94.8 ⑤가산점(탐구) : 0(사회탐구만 가산점 부여) ⑥가산점(제2외국어) : 90×0.05=4.5 ⑦가산점(한국사) : 10						691.3
자연계 모집단위에 지원할 경우	①국어 반영점수 : 80×2.0=160 ②수학 반영점수 : 79×2.8=221.2 ③영어 반영점수 : 200 ④탐구 반영점수 : 79×1.2=94.8 ⑤가산점(수학) : 0(수학 가형만 가산점부여) ⑥가산점(탐구) : 94.8×0.1=9.48 ⑦가산점(한국사) : 10						695.48
의·치예과에 지원할 경우	지원불가 (수학 가형, 과학탐구 2과목에 모두 응시해야 함)						-
치예과에 지원할 경우							
예체능계 모집단위에 지원할 경우	①국어 반영점수 : 80×4.0=320 ②영어 반영점수 : 200 ③탐구 반영점수 : 79×2.0=158 ④가산점(한국사) : 10						688
자유전공학부에 지원할 경우	①국어 반영점수 : 80×2.0=160 ②수학 반영점수 : 79×2.0=158 ③영어 반영점수 : 200 ④탐구 반영점수 : 79×2.0=158 ⑤가산점(수학) : 0(수학 가형만 가산점 부여) ⑥가산점(한국사) : 10						686
군사학과에 지원할 경우	①국어 반영점수 : 80×2.5=200 ②수학 반영점수 : 79×2.5=197.5 ③영어 반영점수 : 200 ④가산점(수학) : 0(수학 가형만 가산점 부여) ⑤가산점(한국사) : 없음						597.5



(학생부가 있는 자) 학생부성적 산출

1 반영요소 및 반영점수

반영요소	기본점수	실질반영점수	총점	반영비율	학년별 반영비율
교과성적	405	45	450	90%	1, 2, 3학년 100%
출석성적	45	5	50	10%	
계	450	50	500	100%	

※ 학년별 반영비율은 동일하며, 졸업연도에 상관없이 동일하게 반영

2 반영방법

가. 반영교과

이수학년	모집단위 계열	반영교과	반영과목	교과영역 활용척도
1, 2, 3학년	인문계, 자연계 (의·치의예과 포함), 예체능계	국어, 수학, 영어, 사회(도덕포함), 과학	반영교과별 학생이 이수한 전 과목	석차등급

반영교과	반영과목
국어	고전, 국어, 국어 I, 국어 II, 국어생활, 독서, 독서와 문법, 독서와문법I, 독서와문법II, 문법, 문학, 문해, 문학 II, 작문, 통합국어 I, 통합국어 II, 화법, 화법과작문, 화법과작문I, 화법과작문II
영어	기초영어, 실용영어, 실용영어 I, 실용영어 II, 실용영어독해와작문, 실용영어회화, 심화영어, 심화영어독해 I, 심화영어독해 II, 심화영어독해와작문, 심화영어작문, 심화영어회화, 심화영어회화 I, 심화영어회화 II, 영어, 영어 I, 영어 II, 영어독해, 영어독해와작문, 영어회화, 영어회화 I
수학	고급 수학 기본, 고급수학, 고급수학 I, 고급수학 II, 기초수학, 기하와벡터, 미적분 I, 미적분 II, 미적분과 통계 심화, 미적분과 통계기본 심화, 미적분과통계기본, 미적분학 I, 수학, 수학 I, 수학 II 심화, 수학 II, 수학연습 I, 수학연습 II, 수학의활용, 심화수학 I, 인문 수학, 인문통합수학, 자연 수학, 자연통합수학, 적분과통계, 확률과통계
사회 (도덕포함)	경제, 경제지리, 과제연구, 국사, 국제경제, 국제 관계와 국제기구, 국제법, 국제정치, 도덕, 동아시아사, 법과사회, 법과 정치, 비교문화, 사회, 사회 과학 방법론, 사회·문화, 사회문화, 생활과윤리, 세계문제, 세계사, 세계지리, 시민윤리, 역사, 윤리와사상, 인간사회와 환경, 인류의 미래 사회, 전통윤리, 정보과학, 정치, 지역이해, 한국근·현대사, 한국사, 한국의 사회와 문화, 한국지리
과학	고급물리, 고급생명과학, 고급지구과학, 고급화학, 공통과학, 과제연구, 과학, 과학사, 과학사및과학철학, 물리 I, 물리 II, 물리실험, 생명 과학 I의 이해, 생명과학I, 생명과학II, 생명과학실험, 생물 I, 생물 II, 생활과학, 정보과학, 지구과학 I, 지구과학 II, 지구과학실험, 화학 I, 화학 II, 화학실험, 환경과학



나. 반영기간

- 2020년 2월 졸업예정자 : 3학년 1학기 성적까지만 반영
- 고등학교 졸업자 : 고등학교 전 학년 성적

다. 교과성적 반영방법

- 지원자가 이수한 과목의 석차등급을 점수화하여 반영

1) 산출방법

구분	산출방법
실질반영점수	반영과목 환산점수의 합 ÷ 반영과목 이수단위의 합
반영과목 환산점수	반영과목 등급별 점수 × 반영과목 이수단위
기타사항	최종 교과성적 반영점수는 소수점 이하 3자리에서 반올림하여 2자리까지 반영

〈반영과목 등급별 점수〉

석차등급	1	2	3	4	5	6	7	8	9
점수	45	40	35	30	25	20	15	10	5

2) 과목등급이 없는 경우 등급산출방법

가) 과목석차만 있는 경우

(1) 등급별 학생수 산출방식

- 이수자 수×등급별 누적비율 = 그 구간까지의 누적인원 산출(소수점 이하 첫째자리에서 반올림)
- 누적인원을 바탕으로 각 등급별 인원을 정하여 해당 석차의 학생에게 등급 부여

〈예시 : 이수자 수 178명인 경우〉

석차등급	1	2	3	4	5	6	7	8	9
누적비율	4%	11%	23%	40%	60%	77%	89%	96%	100%
누적인원	7.12	19.58	40.94	71.2	106.8	137.06	158.42	170.88	178
반올림값	7	20	41	71	107	137	158	171	178
등급인원	7	13	21	30	36	30	21	13	7



나) 동석차가 있는 경우

- 중간석차를 적용한 중간석차 백분율을 산출하여 등급 부여
- 중간석차 = 석차 + (동석차자 수 - 1)/2
- 중간석차 백분율 산출식

$$\text{석차백분율(\%)} = \frac{\text{석차} + \left(\frac{\text{동석차자 수} - 1}{2}\right)}{\text{해당과목 이수자 수}} \times 100$$

- 석차백분율에 따른 등급 환산

석차등급	1	2	3	4	5	6	7	8	9
석차 백분율	4% 이하	4% 초과 11% 이하	11% 초과 23% 이하	23% 초과 40% 이하	40% 초과 60% 이하	60% 초과 77% 이하	77% 초과 89% 이하	89% 초과 96% 이하	96% 초과 100% 이하
점수	45	40	35	30	25	20	15	10	5

다) 단위수, 원점수/과목평균(표준편차) 이수자 수만 있는 경우

- (1) 원점수 구간별로 등급을 정하여 등급별 점수 산출
- (2) 원점수 구간별 등급 환산

석차등급	1	2	3	4	5	6	7	8	9
원점수 구간	96~100	90~95	80~89	70~79	60~69	50~59	40~49	30~39	29 이하
점수	45	40	35	30	25	20	15	10	5

라. 출석성적 반영방법

구분	산출방법
결석일수 10일 이하	45점(기본점수) + (5 - 결석일수/2)
결석일수 10일 이상	45점(기본점수)

- ※ 지각·조퇴·결과는 1회를 0.3일로, 3회를 1일 결석으로 처리
- ※ 질병, 기타로 인한 결석·지각·조퇴·결과는 결석일수 계산에 포함하지 않음
- ※ 무단(사고)로 인한 결석·지각·조퇴·결과만 결석일수에 포함

마. 예외사항 처리기준

- 과목석차가 없는 경우 학년석차 반영
- 학년석차가 없는 경우 학기별 석차 반영
- 학급석차와 학년석차가 모두 기재되어 있을 경우 학년석차 반영
- 학급석차, 학년석차(학기별 석차), 전학년석차가 모두 기재되어 있을 경우 전학년석차 반영
- 전학년 반영과목이 없는 경우 기본점수 반영
- 기타 특이자의 예외사항은 따로 정하여 처리



(학생부가 없는 자) 학생부성적 산출

1 적용대상

검정고시 출신자, 외국고교 출신자 등

2 교과성적

가. 검정고시 출신자

구분	기본점수	반영점수	총점
검정고시 출신자	350	과목별 환산점수평균	기본점수 + 과목별 환산점수평균

○ 산출방법

다음 기준에 따라 검정고시 과목별 취득점수의 환산점수를 평균하여 반영

〈검정고시 취득점수별 환산점수〉

취득점수	95점 이상	94~91점	90~84점	83~76점	75~70점	69~65점	64점 이하
환산점수	93	88	83	78	73	68	63

나. 외국고교 출신자

구분	기본점수	반영점수	총점
외국고교 출신자	350	$60+40 \times (\text{취득한 전 과목 평균} \div 100)$	450

다. 특수과정 해당자 등 학교생활기록부를 통해 교과성적을 산출할 수 없는 자는 수능성적에 의한 비교내신 성적 반영

3 출석성적

구분	기본점수	반영점수	총점
검정고시 출신자 외국고교 출신자	45	$5 \times (\text{취득한 전 과목 평균} \div 100)$	50



(예시) 학생부 교과성적 산출

조선대학교 입학처 홈페이지(<http://ibhak.chosun.ac.kr>) 점수산출 프로그램에서 산출가능

(2020년 2월 졸업자 기준 교과성적이 다음과 같은 학생이 지원할 경우)

학년	반영교과	이수과목	1학기		2학기	
			이수단위	등급	이수단위	등급
1	국어	국어	4	1	4	2
	영어	실용영어	4	2		
		영어 I			4	2
	수학	수학 I	4	3		
		수학 II			4	2
	사회(역사/도덕포함)	한국사	2	2	2	1
사회		3	2	3	2	
과학	과학	3	7	3	7	
2	국어	독서와문법	3	2	3	1
		문학	5	1	5	3
	영어	영어 II	4	2	4	1
	수학	미적분 I	4	2	4	2
	사회(역사/도덕포함)	한국지리	3	3	3	4
	과학	생명과학 I	2	7	2	7
지구과학 I		2	7	2	7	
3	국어	화법과작문	3	4		
	영어	영어독해와작문	5	3		
	수학	기하와벡터	4	1		
	사회(역사/도덕포함)	경제	4	3		
		한국근·현대사	4	2		
		윤리와사상	2	2		
과학교과	생명과학 II	4	7			
	지구과학 II	4	6			

〈등급별 점수〉

석차등급	1	2	3	4	5	6	7	8	9
점수	45	40	35	30	25	20	15	10	5

학년	반영과목 환산점수	교과성적	이수단위합
1	$\{(4 \times 45) + (4 \times 40) + (4 \times 40) + (4 \times 40) + (4 \times 35) + (4 \times 40) + (2 \times 40) + (2 \times 45) + (3 \times 40) + (3 \times 40) + (3 \times 15) + (3 \times 15)\} = 1,460$	1,460	40
2	$\{(3 \times 40) + (3 \times 45) + (5 \times 45) + (5 \times 35) + (4 \times 40) + (4 \times 45) + (4 \times 40) + (4 \times 40) + (3 \times 35) + (3 \times 30) + (2 \times 15) + (2 \times 15) + (2 \times 15) + (2 \times 15)\} = 1,630$	1,630	46
3	$\{(3 \times 30) + (5 \times 35) + (4 \times 45) + (4 \times 35) + (4 \times 40) + (2 \times 40) + (4 \times 15) + (4 \times 20)\} = 965$	965	30
합계		4,055	116

※ 교과 실질반영점수: 4,055점(교과성적 총점) ÷ 116(총 이수단위 합) = 34.96점

※ 교과성적 총점: 405점(기본점수) + 34.96점 = 439.96점



(예시) 검정고시 출신자 학생부 성적 산출

〈검정고시 과목별 취득 점수〉

과목	국어	영어	수학	사회	과학	한국사	선택
취득점수	96점	100점	60점	92점	88점	80점	72점

〈검정고시 취득점수별 환산점수〉

과목	국어	영어	수학	사회	과학	한국사	선택	평균
취득점수	96점	100점	60점	92점	88점	80점	72점	84점
환산점수	93	93	63	88	83	78	73	81.57

1 교과성적

※ 실질반영점수: 81.57점

※ 교과성적 총점: 350점(기본점수) + 81.57점(실질반영점수) = 431.57점

2 출석성적

※ 실질반영점수: [취득한 전과목 평균(84점) ÷ 100] × 5 = 4.2점

※ 출석성적 총점: 45점(기본점수) + 4.2점(실질반영점수) = 49.2점



입학원서 예시

2020학년도 조선대학교 입학원서

모집 구분	정시모집	수험번호	개인정보 제공 동의여부 「☐동의함」 개인정보 제3자 제공 동의여부 「☐동의함」												
2020학년도 수시모집 대학(대학, 교육대학, 산업대학, 전문대학)에 지원하여 합격(최초합격 및 추가합격)한 사실이 있습니까? ※ 위 사실이 있는 경우 정시모집 지원 불가			있다 ()				없다 (●)								
지원 사항	㉠군			㉡군											
	일반전형	지역인재전형	군사학과전형	일반전형	평생학습자전형										
	(●)	()	()	()	()										
	지원모집단위			글로벌인문 대학 국어국문학과(부)											
실기고사 과목 ※ 미술대학(시각문화큐레이터전공 제외), 공연예술무용과, 음악교육과 지원자															
전산 자료 온라인 제공	학생부	2015년 2월 졸업자 ~ 2020년 2월 졸업예정자				2014년 2월 이전 졸업자 () 비대상고교 출신자 () ※ 입학원서 및 학교생활기록부를 제출해야 함									
	검정고시 성적	온라인제공 대상자			비대상자 () ※ 입학원서 및 검정고시 성적증명서를 제출해야 함										
		동의 () ※ 성적 제출 안함 <제공동의 확인번호>	비동의 () ※ 성적표 제출해야 함												
수능성적	우리 대학에 원서를 접수하는 것으로 대학수학능력시험 성적자료 온라인 제공에 동의하는 것으로 간주함														
지원자	성명	(한글) 조선인													
	주민등록번호	0	1	0	3	0	1	-	3	2	3	4	5	6	7
	출신고교	2020년 2월 (조선)고등학교 (졸업예정) · 졸업				출신고교 코드번호			F1000000199						
	검정고시	년 월 일 ()지구 합격				합격지구 코드번호									
	주소	<우편번호: 61452> 광주광역시 동구 필문대로 309				휴대전화			010-1234-5678						
등록포기로 인한 등록금 환불시 입금 계좌번호	은행명	○○은행				집전화			062-230-6666						
	계좌번호	111 - 222 - 333333				예금주			조선인						
추가연락처1	000-0000-0000				/										
추가연락처2	000-0000-0000														
추가연락처3	000-0000-0000														
추가연락처4	000-0000-0000														
추가연락처5	000-0000-0000														
본인은 귀 대학교에 입학하고자 소정의 서류를 갖추어 지원합니다.															
2019년 12월 일															
지원자 성명 조선인															
조선대학교 총장 귀하															

IX. 전년도 입시결과



일반전형

모집 구분	대학	모집단위	모집 인원	지원 인원	경쟁률	최종추가 통보번호	수능 4개영역	
							평균	표준편차
가군	인문 과학 대학	국어국문학과	15	37	2.5	22	4.39	0.69
		영어영문학과	21	52	2.5	16	3.97	0.33
		역사문화학과	14	55	3.9	12	3.98	0.39
		철학과	11	47	4.3	12	4.25	0.33
		문예창작학과	7	27	3.9	9	4.25	0.54
		한문학과	5	16	3.2	7	4.50	0.32
	법과 대학	법학과	34	89	2.6	11	3.86	0.38
		프리로스쿨학과	23	59	2.6	13	4.07	0.43
		경찰행정학과	10	35	3.5	10	2.94	0.21
	사회 과학 대학	행정복지학부	23	58	2.5	16	3.54	0.29
		정치외교학과	16	78	4.9	38	4.33	0.39
		신문방송학과	9	35	3.9	1	3.41	0.25
	공과 대학	토목공학과	18	58	3.2	12	4.30	0.32
		건축학부(건축공학전공)	13	41	3.2	6	3.79	0.30
		건축학부(건축학전공5년제)	9	30	3.3	2	3.39	0.34
		기계공학과	32	108	3.4	19	3.69	0.38
		기계시스템미래자동차공학부	32	90	2.8	18	4.26	0.29
		생명화학고분자공학과	31	93	3.0	32	4.04	0.34
		재료공학과	33	106	3.2	19	4.33	0.27
		산업공학과	17	51	3.0	6	4.19	0.17
		전기공학과	19	81	4.3	13	3.09	0.29
		광기술공학과	12	52	4.3	5	4.48	0.13
		선박해양공학과	7	24	3.4	3	5.00	0.19
		항공우주공학과	26	67	2.6	16	4.46	0.38
		환경공학과	14	47	3.4	11	4.16	0.29
		원자력공학과	7	25	3.6	2	4.22	0.17
		에너지자원공학과	14	48	3.4	6	4.30	0.25
	융접·접합과학공학과	18	47	2.6	5	4.69	0.26	
	의과 대학	의예과	37	176	4.8	33	1.17	0.13
		간호학과	35	103	2.9	24	2.88	0.33
	치과 대학	치의예과	18	130	7.2	15	1.13	0.14
	기초 교육 대학	자유전공학부	19	57	3.0	18	3.85	0.31
	보건 과학 대학	상담심리학과	8	27	3.4	4	3.32	0.32
언어치료학과		9	29	3.2	13	4.34	0.34	
작업치료학과		12	37	3.1	14	4.40	0.39	
나군	자연 과학 대학	수학과	16	52	3.3	20	4.36	0.43
		컴퓨터통계학과	7	56	8.0	9	3.71	0.38
		물리학과	9	45	5.0	11	4.52	0.30
		화학학과	11	39	3.5	6	3.83	0.45
		생명과학과	15	56	3.7	10	4.03	0.34
		의생명과학과	11	35	3.2	11	3.92	0.37
		식품영양학과	12	39	3.3	6	3.54	0.30

모집구분	대학	모집단위	모집인원	지원인원	경쟁률	최종추가 통보번호	수능 4개영역	
							평균	표준편차
나군	경상대학	경영학부	83	237	2.9	86	3.67	0.40
		경제학과	31	76	2.5	30	4.20	0.31
		무역학과	27	87	3.2	20	4.15	0.33
	IT융합대학	전자공학부(전자공학전공)	27	97	3.6	28	3.82	0.29
		전자공학부(지능IoT전공)	22	108	4.9	8	4.16	0.26
		컴퓨터공학과	29	120	4.1	17	3.67	0.24
		정보통신공학부(정보통신공학전공)	11	51	4.6	14	4.15	0.26
		정보통신공학부(임베디드보안전공)	15	62	4.1	15	4.07	0.28
	사범대학	국어교육과	13	30	2.3	6	3.32	0.19
		영어교육과	11	26	2.4	3	3.10	0.19
		특수교육과	13	27	2.1	7	3.92	0.73
		교육학과	7	24	3.4	0	3.31	0.19
		수학교육과	12	28	2.3	5	3.45	0.40
		물리교육과	10	22	2.2	2	3.88	0.19
		화학교육과	7	21	3.0	1	3.93	0.21
		생물교육과	6	20	3.3	4	4.07	0.24
		지구과학교육과	8	20	2.5	4	3.30	0.34
	외국어대학	영어과	11	30	2.7	15	3.84	0.53
		아랍어과	9	30	3.3	14	4.39	0.21
		일본어과	9	30	3.3	15	4.04	0.47
		중국어문화학과	5	20	4.0	3	3.75	0.20
		독일어문화학과	8	19	2.4	6	4.55	0.29
		러시아어과	13	48	3.7	6	4.25	0.40
		스페인어과	8	37	4.6	9	4.00	0.34
		프랑스어권문화학과	9	27	3.0	12	4.25	0.44
	미술대학	미술학과(시각문화규레이터전공)	4	9	2.3	5	5.69	0.76

지역인재전형

모집구분	대학	모집단위	모집인원	지원인원	경쟁률	최종추가 통보번호	수능 4개영역	
							평균	표준편차
가군	의과대학	의예과	23	61	2.7	3	1.27	0.17
	치과대학	치의예과	29	95	3.3	2	1.42	0.11

군사학과전형

모집구분	대학	모집단위	모집인원	지원인원	경쟁률	최종추가 통보번호	수능 3개영역	
							평균	표준편차
가군	사회과학대학	군사학과(남)	12	21	1.8	0	4.19	0.57

실기전형

모집 구분	대학	모집단위	모집 인원	지원 인원	경쟁률	최종추가 통보번호	수능 3개영역	
							평균	표준편차
가군	미술 대학	만화·애니메이션학과	13	98	7.5	7	5.03	0.67
나군	사범 대학	음악교육과	6	23	3.8	0	4.67	0.34
	체육 대학	체육학과	38	125	3.3	7	4.61	0.51
		스포츠산업학과	11	36	3.3	3	5.35	0.44
		태권도학과	14	54	3.9	1	6.85	0.96
		공연예술무용과	5	9	1.8	0	7.41	1.06
	미술 대학	회화학과(서양화전공)	8	15	1.9	1	5.60	0.63
		회화학과(한국화전공)	5	8	1.6	1	6.92	0.52
		미술학과(현대조형미디어전공)	7	16	2.3	3	5.86	0.34
		시각디자인학과	7	18	2.6	5	5.40	0.57
		디자인학부(실내디자인전공)	4	10	2.5	0	4.77	0.49
		디자인학부(섬유·패션디자인전공)	7	20	2.9	1	5.38	0.67
디자인학부(가구·도자디자인전공)		7	22	3.1	3	5.56	0.25	
디자인공학과		7	15	2.1	2	4.52	0.57	

평생학습자전형

모집 구분	대학	모집단위	모집 인원	지원 인원	경쟁률	최종추가 통보번호	학생부 평균등급	
							평균	표준편차
나군	미래 사회 융합 대학	휴먼융합서비스학부	10	13	1.3	0	5.04	0.87
		신산업융합학부	4	3	0.8	1	7	2
		휴먼융합서비스학부(정원외)	31	18	0.6	0	4.05	2.11
		신산업융합학부(정원외)	46	21	0.5	0	4.11	1.36

X. 대학생활 안내

장학제도	62
CU-SP&문화마일리지	67
학사안내	68
신입생 맞춤 교육 프로그램	71
국제화프로그램	72
생활관(기숙사)	75
언어교육원	76
신설학과 소개	78
장애학생지원	83
대학안내 연락처	84

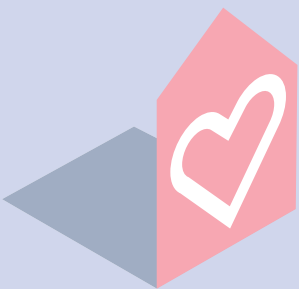
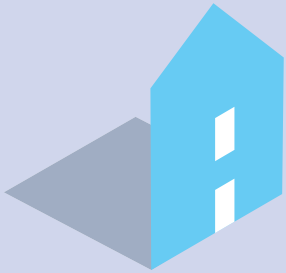



장학제도

신입생 및 재학생을 대상으로 다양한 장학제도를 운영하여 조선대학교 학생들이 학업에만 열중 할 수 있는 환경을 조성하고 있습니다.

1 장학등급

구분	1종	2종	3종	4종	5종
혜택	등록금 전액	등록금의 1/2	등록금의 1/3	등록금의 1/4	등록금의 1/5

※ 등록금=입학금+수업료

2 입학성적 우수장학금

구분	혜택	자격기준
입학우수장학금1 (의·치의예과 제외)	4년간 등록금 전액	<ul style="list-style-type: none"> - 최초합격자에 한함 - 수시모집: 단과대학별 수능 국어, 수학, 영어 3개영역(미술대학은 국어, 영어 2개 영역) 등급의 합이 가장 낮은 자(수학 '가'형 응시자 1등급 상향 적용) 중 학생부 반영총점 최우수자 1명(체육대학 제외) - 정시모집: 수능 영어영역 등급이 2등급 이내인자 중 단과대학별 수능 국어, 수학 2개영역(미술대학은 국어) 백분위점수 최우수자 1명(체육대학 제외) - 유지조건 및 세부사항은 홈페이지 참조
입학우수장학금2 (의·치의예과 제외)	4년간 등록금 1/2	<ul style="list-style-type: none"> - 최초합격자에 한함 - 수시모집: 모집단위별 수능 국어, 수학, 영어 3개영역(미술대학은 국어, 영어 2개 영역) 등급의 합이 가장 낮은 자(수학 '가'형 응시자 1등급 상향 적용) 중 학생부 반영총점 최우수자 1명(체육대학 제외, 입학우수장학생1 제외) - 학생부종합 일반전형: 학생부종합 일반전형 단과대학별 수석합격자(입학우수장학생1 제외, 기초교육대학 제외) - 정시모집: 수능 영어영역 등급이 2등급 이내인자 중 모집단위별 수능 국어, 수학, 2개영역(미술대학은 국어) 백분위점수 최우수자 1명(체육대학 제외, 입학우수장학생1 제외) - 유지조건 및 세부사항은 홈페이지 참조
입학우수장학금 3 (첫단추 우수 장학금)	입학 첫 학기 2,000,000원	<ul style="list-style-type: none"> - 최초합격자에 한함 - 수시모집: 모집단위별 수능 국어, 수학, 영어 3개 영역(미술체육대학은 국어, 영어 2개 영역) 등급의 합이 가장 낮은 자(수학'가'형 응시자 1등급 상향 적용) 중 학생부 반영 총점 상위 10% 인 자(입학우수장학생 1,2 제외) - 정시모집: 수능 영어영역 등급이 2등급 이내인 자 중 모집단위별 수능 국어, 수학 2개 영역(미술체육대학은 국어)백분위점수 상위 10% 인 자(입학우수장학생 1 제외) - 첫단추 장학금 지급 제외 대상: 의예과, 치의예과, 군사학과
입학우수장학금4 (입학 장학금)	입학금 지원	<ul style="list-style-type: none"> - 신입학(수시/정시/추가)입학생 전체
의·치의예과 입학우수장학금1	4년간 등록금 전액	<ul style="list-style-type: none"> - 최초합격자에 한함 - 수시모집: 모집단위별 수능 국어, 수학, 영어, 과학탐구 4개영역 등급의 합이 가장 낮은 자 중 학생부 반영총점 최우수자 1명 - 정시모집: 수능 영어영역 등급이 1등급인자 중 모집단위별 수능 반영총점 최우수자 1명 - 유지조건 및 세부사항은 홈페이지 참조



구분	혜택	자격기준
의·치의예과 입학우수장학금2	4년간 등록금 1/2	<ul style="list-style-type: none"> - 최초합격자에 한함 - 수시모집: 모집단위별 수능 국어, 수학, 영어, 과학탐구 4개영역 등급의 합이 가장 낮은 자 중 학생부 반영총점 최우수자 1명(입학우수장학생1 제외) - 정시모집: 수능 영어영역 등급이 1등급인자 중 모집단위별 수능 반영총점 최우수자 1명(입학우수장학생1 제외) - 유지조건 및 세부사항은 홈페이지 참조
동원글로벌 드리머장학금	4년간 등록금 전액, 학기당 350만원	<ul style="list-style-type: none"> - 수능 영어영역 1등급이며, 국어, 수학 등급의 합이 4 이내(수학 '가'형 응시자 1등급 상향 적용)인 자 중 면접심사 합격자 - 의·치·약대 제외 - 유지조건 있음 - 학적변동(제적·휴학 등)시 반환 기준 있음
지역인재장학금	등록금 전액	지역대학 입학생 중 입학성적 우수자와 특성화영역 우수자를 선발

※ 유지조건 및 세부사항은 홈페이지 참조

3 성적우수 장학금

구분	혜택	자격기준
백악성적 장학금	1종 ~ 5종	교내 백악성적 장학생 선발기준(기준학점이수, 석차, 외국어성적) 충족자 중 학과 기준에 따라 선발
Pride CU 장학금	당해 학년도 계획에 따름	<ul style="list-style-type: none"> • 백학: 영어, 중국어, 일본어 등 공인 외국어성적 우수자 • 서석: 국내·외 수상실적, 논문, 특허출원 등 비교과활동 우수자 • 청송: 학비 및 생활비 마련에 어려움을 겪는 경제사정 곤란자 *선발기준은 매학년도 선발계획에 따라 변경될 수 있음
외국어 JUMP 장학금	당해 학년도 계획에 따름	공인 외국어시험 취득성적 향상도가 높은 학생을 선발
인문100년장학금 (인문, 사회, 교육계열)	1종	인문학 소양을 갖춘 우수인재 육성 장학제도이며 성적, 소득분위, 대학 자체 선발기준을 반영하여 선발
국가우수장학금 (이공계열)	1종	지역대학 이공계열 육성 장학제도이며 한국장학재단에서 정한 기준(성적 및 이수학점 등)에 따라 대학에서 자체 선발
예술체육비전 장학금(예체능계)	1종	예체능계열 인재 육성 장학제도이며 성적, 소득분위, 수상실적, 대학자체선발기준을 반영하여 선발



4 복지 장학금

장학금 종류	혜택	자격기준
권학장학금	등록금의 1/2 범위 내 국가장학금 차액	국민기초생활보호수급자 본인으로 성적, 기준학점 충족자 (신·편입생은 첫 학기 성적 제한 없음)
백악 복지장학금	소득분위별 차등 지급 또는 일정금액	소득분위가 낮은 학생 중 매 학기 기준에 따라 선발
장애학생 복지장학금	1, 2급: 2종 3급: 3종 4급: 4종 5, 6급: 5종	장애 1급~6급 판정을 받은 학생으로 성적기준 충족자 (신·편입생은 첫 학기 성적 제한 없음)
CU 동행 장학금	일정금액	저소득 학생 대상 학업 보조 장학금으로 선발기준 충족자 *선발기준은 매 학년도 선발계획에 따라 변경될 수 있음
CU 드림 장학금	일정금액	광주 이외 지역 출신 주거 안정지원 장학금으로 선발 기준 충족자 *선발기준은 매학년도 선발계획에 따라 변경될 수 있음
국가장학금 (유형 I, II 장학금)	0~8분위까지 소득분위별로 차등 지급	국가장학금 신청자 중 소득 8분위 이하인 자 중 각 유형별 기준 충족자
국가근로장학금	교내(8,350원) 교외(10,500원) *2019년도기준	기초생활수급자 및 소득분위 8분위 이내 대상자 중 근로조건이 부합한 학생으로 연간 지속적으로 성실하게 근로할 수 있고 성적평점 1.88 이상인 자 중에서 선발 (교내 행정부서, 교외 기관, 산업체)
국가장학금 (푸른등대기부장학금)	미정	한국장학재단을 통해 조성된 기부금 장학제도로써 매년 사업규모가 변경됨

5 국가유공자 장학금

장학금 종류	혜택	자격기준
국가보훈장학금 (본인/배우자)	1종 (계절학기 수강료 포함) 졸업 시까지 지원	국가보훈(보훈, 광주민주, 특수임무) 대상자 본인 및 배우자
보훈장학금 (직계자녀)	1종	국가보훈 대상자의 자녀로 성적기준 충족자 신입생은 성적 제한 없음
광주민주화유공 장학금(직계자녀)	1종	광주민주화유공자의 직계자녀로 성적기준 충족자 신입생은 성적 제한 없음
새터민장학금	1종	북한이탈주민 본인 및 직계자녀 대상 선발기준은 관련 법령에 따름
특수임무수행 장학금(직계자녀)	1종	국가 특수임무수행자의 직계자녀로 성적기준 충족자 신입생은 성적 제한 없음

※ 입학금: 기 수혜자는 본인 부담(보훈 본인 제외)



6 법학 · 공공인재양성 장학금

장학금 종류	혜택	자격기준
용곡 황금추 장학금	학기당 200만원	- 공공인재법무학과 신입생 중 입학성적 우수자
	년 100만원	- 법학과/공공인재법무학과 신입생 중 입학성적 우수자
법대 동창회 장학금	학기당 200만원	- 공공인재법무학과 성적 우수자
법대 교수회 장학금	년 100만원	- 법학과/공공인재법무학과 성적우수 및 가정형편 곤란자
법조인재 양성 장학금	학기당 200만원	- 공공인재법무학과 신입생 중 입학성적 우수자 - 유지조건 충족 시 4년간 지급
	년 100만원	- 법학과/공공인재법무학과 재학 중 성적우수자 - 로스쿨(법학전문대학원) 진학 준비생 (LEET 응시료 지원, LEET 90점 이상 별도 장학금)
황금추관 (고시기숙사)	- 기숙사 제공 - 온라인강좌 수강비 지원	- 입학 및 재학 중 성적과 면접을 거쳐 선발 ※ 황금추관: 개인학습공간과 스터디룸을 구비한 기숙사
백우선/대승원 (고시반)	- 개인 학습 공간 무료 제공 - 학기당 장학금	- 입학 및 재학 중 성적과 면접을 거쳐 선발 ※ 로스쿨/경찰직/검찰직/법원직/행정직/기업체/노무사 시험 준비반 운영

7 기타 장학금

장학금 종류	혜택	자격기준
특기 장학금	1종 ~ 5종	입학 시 예 · 체능 특기자를 해당 단과대학에서 선발
외국인 학생장학금	1종 ~ 4종	TOPIK 3급 ~ 5급 이상 소지자
가족장학금	4종	한 가족 중 2명 이상이 우리 대학에 재학 중인 경우 1명 이상에게 지급하며 신(편)입생 첫 학기 성적 제한 없음 1회 신청으로 졸업 시까지 신청자격 유지 가족 중 장학금 수혜 가능 금액이 더 높은 학생을 선발 신청 시기: 3월, 9월
교직원 가족장학금	등록금의 2/3	본 대학교(법인 · 병원 포함)에 정규직으로 재직 중인 교직원 본인 · 배우자 및 직계 자녀(신입생은 성적 제한 없음)
동문자녀 장학금	3종	신(편)입생 중 부모가 모두 본 대학교 학사과정을 졸업한 학생 ※ 신(편)입 첫 학기에 한함
조선대학교 설립공로장학금	자격기준 및 선발방법 등은 별도로 정함	본 대학교에 설립기금을 출연한 자의 자녀 및 손자녀
외부사회단체 장학금	정수장학재단, 농어촌희망재단, 롯데희망장학금, 한국전력장학금, 아산장학금 등 80여 개 기업체 및 사회단체로부터 기탁되는 장학금	



8 국가 장학금

- 국가장학금이란?
정부의 대학생 등록금 부담 완화 방안에 따라, 저소득층에 대한 지원을 확대하여 학생의 소득분위별로 장학금을 지급하는 제도
- 신청 방법: 한국장학재단 홈페이지(<http://www.kosaf.go.kr/>) 신청
- 준비물: 학생 및 가구원(부모 또는 배우자)의 공인인증서
- 가구원(부모 또는 배우자) 정보제공 동의 필수

9 참고사항

- 학비감면 장학금(등록금 감면)은 등록금 범위를 초과할 수 없음
- 교내장학금 이종 수혜의 경우 장학금 종류에 따라 지급이 제한될 수 있음
- 장학제도 변경에 따라 위 내용은 변경될 수 있으며, 위에 명시되지 않은 사항은 본 대학교 장학규정 및 관련 법규에 따름



CU-SP&문화마일리지

1 CU-SP란?

입학에서 졸업까지 이력과 경력, 학습 관리 및 비교과 영역 전반에 걸쳐 활동한 내용을 기록하고 점수화한 인증 시스템이며 「핵심소양 영역, 봉사 영역, 취업 영역, 독서 영역, 국제화 영역, 자기관리 영역」으로 세분화하여 학생이 주도적으로 개인의 이력과 경력을 관리 할 수 있도록 지원하는 제도

2 문화 마일리지

- 문화 마일리지: 창의적인 글로벌 문화리더를 양성하기 위한 제도로 학생 스스로 자기계발을 유도하고, 비교과 활동에서 축적된 역량에 대하여 일정한 마일리지 점수를 누적하여 장학금 및 해외 문화 탐방 혜택을 부여하는 제도
- 활동 영역: 문화 마일리지는 창의적인 글로벌 인재 양성을 목표로 하여 6개 영역, 30개 항목 165개 활동 영역으로 구성

3 혜택(장학 및 해외 문화 탐방)

- 장학제도: 입학 후부터 참여한 활동 영역별로 마일리지를 지급하며, 1M당 500원으로 장학금 지급(최대 50만원)
- 백악문화리더 선발: 적립된 마일리지가 2,000마일리지 이상일 경우 백악문화리더 인증서 및 부상을 개교기념일 또는 졸업식에 수여
- 문화 리더 선발: 마일리지 점수 상위 학생 중 별도의 절차를 걸쳐 선발하여 해외 문화 탐방 등의 기회를 부여
- 활동내역

연도	탐방기간	탐방국가	학생 참가인원	주제
2010	2011년 2월 9일 ~ 2월 18일 (9박 10일)	이탈리아	44	문화리더, 르네상스와 만나다
2011	2011년 12월 30일 ~ 1월 8일 (9박 10일)	터키	30	동서양 문화의 가교 터키를 만나다
2012	2013년 2월 1일 ~ 2월 7일 (6박 7일)	중국	23	최부 표해록의 여정을 따라 떠나는 중국문화탐방
2013	2014년 1월 4일 ~ 1월 9일 (5박 6일)	러시아, 중국	30	극동지역의 항일독립운동 발자취를 따라서
2014	2015년 1월 7일 ~ 1월 13일 (5박 7일)	프랑스	32	예술과 문화의 도시 파리, 고흐모네마네의 숨결을 찾아서
2015	2016년 1월 14일 ~ 1월 20일 (5박 7일)	스페인	24	콜럼버스의 발자취를 찾아서
2016	2017년 1월 31일 ~ 2월 8일 (9박 10일)	이탈리아	27	르네상스가 숨쉬는 이탈리아를 만나다
2017	2018년 1월 16일 ~ 1월 24일 (7박 9일)	스페인, 포르투갈	27	유럽과 이슬람을 아우르는 라틴문화를 찾아서
2018	2018년 7월 11일 ~ 7월 19일 (7박 9일)	동유럽권	27	문화리더, 동유럽 문화의 숨결을 탐구하다.
2019	2019년 7월 9일 ~ 7월 16일(7박 8일)	동유럽권	27	문화리더, 동유럽 문화의 숨결을 탐구하다.



학사안내

1 복수전공 · 부전공

자기의 전공뿐만 아니라 타 전공도 함께 이수할 수 있는 제도이다. 학생들에게 다양한 학문을 접할 수 있는 기회를 제공하여 취업 또는 대학원 진학 시 선택의 폭을 넓혀 준다. 재학 기간 동안 각 전공별 최소 전공학점을 이수하면 2개의 학위를 동시에 취득할 수 있다. 예를 들어, 기계공학과 학생이 경영학부를 복수전공으로 이수할 경우, 졸업 시 공학사와 경영학사 2개의 학위를 취득하게 된다.

구분	복수전공	부전공
신청시기	2학년 1학기 개시 전부터 4학년 2학기 개시 전	
자격	복수전공 학부(과)에서 정한 전공과목 및 학점 이수 (일반학과 기준: 36학점 이상)	부전공 이수학부(과)의 전공과목을 21학점(법과대학 24학점) 이상 이수
유의사항	<ul style="list-style-type: none"> 사범대학에 설치된 전공과정은 사범대학 소속 학생과 교직 이수예정자만 복수전공 신청가능 의과대학, 치과대학, 약학대학, 건축학부 건축학전공(5년제), 작업치료학과는 복수전공 대상 제외 	<ul style="list-style-type: none"> 의과대학, 치과대학, 약학대학, 건축학부 건축학전공(5년제), 작업치료학과, 사범대학은 부전공 대상 제외

2 전과제도

입학 당시 선택한 전공이 적성에 맞지 않을 경우, 입학 정원의 40%(사범대학은 자유전공학부생의 전공배정을 포함하여 여석이 있는 경우 허용) 이내에서 다른 학부(과)로 소속을 변경할 수 있는 제도이다. 입학 후 취득한 성적 결과에 따라 2학년 또는 3학년으로 전과할 수 있으며, 의과대학, 치과대학, 약학대학, 군사학과, 작업치료학과, 미래사회융합대학의 전과는 허용하지 않는다.

구분	내용
여석	<ul style="list-style-type: none"> 일반학부(과): 입학정원의 40% 이내(자유전공학부생의 전공배정 포함) 사범대학 학부(과): 여석이 있을 경우
신청시기	• 2학년 1학기 개시 전 ~ 4학년 1학기 개시 전 신청 가능(1학기: 1월 초, 2학기: 7월 초)
자격	<ul style="list-style-type: none"> 이수한 총 학점을 이수학기로 나누어 평균 17학점 이상을 취득한 학생 학과별 승인 기준에 충족한 학생
전과가 불가한 경우	<ul style="list-style-type: none"> 의과대학, 치과대학, 약학대학, 군사학과, 작업치료학과, 미래사회융합대학 특기자 전형, 법과대학과 경상대학 특별장학생, 군사학과 군장학생으로 입학한 학생

3 연계전공

기존 학부(과)에 편성된 전공교육과정 중 2개 전공 이상을 결합하여 새롭게 만들어낸 전공으로써, 학부(과)에서 제공하는 전공교육과정의 벽을 넘어 새로운 직업세계의 변화에 대응할 수 있는 교육과정을 제공한다. 복수전공과 마찬가지로 2개의 학위를 동시에 취득할 수 있다.



4 가상교육(사이버대학)

사이버강좌로 우리 대학에서 자체개발한 강좌, KCU(한국대학가상교육연합) 채택과목, SDU(서울디지털대학교) 채택과목 및 영호남교류교과목(영남대학교, 원광대학교)이 개설되어있다. 학생들은 우리 대학 사이버캠퍼스 및 각 교류대학 홈페이지에 접속하여 교과목을 수강하고 과제제출, 시험, 과제 등을 온라인으로 실시하며 성적평가 방법은 오프라인 교과목과 동일하다. 단, 교내 사이버강좌 기말시험은 오프라인으로 실시한다.

5 자격증 취득 등에 의한 학점인정(특별학점인정)

공인기관에서 취득한 토익, 토플점수와 국가에서 시행하는 전산관련자격증을 취득하면 영어 또는 컴퓨터 관련 과목 학점으로 인정해주는 제도로써 교과목을 수강하지 않고 학점을 취득할 수 있다.

★ 학점인정 관련 자격증 및 인정교과목 및 학점

구분	자격증	인정교과목 및 학점
영어관련 자격증	토익, 토플, 텡스, 토익스피킹	대학영어(2학점)
전산관련 자격증	정보처리기사, 정보처리산업기사, 사무자동화산업기사, 컴퓨터활용능력1급 등	컴퓨터활용(3학점)

6 교직과정

사범대학이 아닌 일반대학에 설치된 교원양성 교육과정을 말한다. 우리 대학에는 46개 학과에 교직과정이 설치되어 있으며 소정의 과정을 이수한 학생에게 졸업 시 교원자격증을 수여한다. 1학년 말 학적변동기간에 교직과정 이수신청을 받아 1.1배수를 성적, 교직 적성 및 인성검사, 학과별 심층면접 등을 고려하여 선발하고 2학년말에 승인인원 내에서 성적, 교직 적성 및 인성검사, 학과별 심층면접 등을 통하여 최종 선발한다. 교직과정 이수예정자는 사범대학 및 교직과정 설치학과에서 교직복수전공을 승인받아 이수할 수 있으며, 교직복수전공을 이수할 경우 복수의 교원자격증을 수여한다.

구분	내용
교직 선발 과정	교직과정 이수신청(1학년 말) → 교직과정 이수신청자 선발(1학년 말) → 교직과정 이수예정자 최종선발(2학년 말)
대상	교직과정 설치학과 2학년 진급대상자(학기제 복학생 제외)
선발인원	교직과정 설치학과 승인 인원의 1.1배수 이내 선발
선발방법	1학년까지의 전체 성적(1학년 동계 계절학기 제외), 교직 적성 및 인성 검사, 학과 심층면접 등을 고려하여 해당 학부(과)에서 선발



7 교직과정 설치학과

대학명	학과명(전공명)	입학정원	교직승인인원	자격종별	표시과목		
인문과학대학	국어국문학과	60	6	중등학교 정교사(2급)	국어		
	영어영문학과	70	7		영어		
	역사문화학과	50	4		역사		
	철학과	30	3		철학		
	한문학과	20	2		한문		
자연과학대학	수학과	45	4	중등학교 정교사(2급)	수학		
	컴퓨터통계학과	39	3		정보·컴퓨터		
	물리학과	30	3		물리		
	화학과	50	5	영양교사(2급)	화학		
	생명과학과	50	4		생물		
	식품영양학과	42	4				
	법과대학	법학과	110		11		
사회과학대학	행정복지학부(행정학)	80(40)	4	영양교사(2급)	일반사회		
	정치외교학과	54	5		일반사회		
경상대학	경영학부	252	16	영양교사(2급)	상업		
	경제학과	133	12		일반사회		
	무역학과	90	7		상업		
공과대학	토목공학과	62	6	중등학교 정교사(2급)	건설		
	건축학부	건축공학전공	45		3	건설	
		건축학전공(5년제)	36		3	건설	
	기계공학과	135	12		기계		
	기계시스템미래자동차공학부(기계시스템공학)	131(95)	6		기계		
	생명화학고분자공학과	121	10		화학		
	재료공학과	100	7		재료		
	전기공학과	80	6		전기		
	선박해양공학과	36	3		기계		
	환경공학과	60	4		환경		
	에너지자원공학과	45	4		자원		
	IT융합대학	전자공학부	전자공학전공		100	8	전자
		컴퓨터공학과			120	11	정보·컴퓨터
정보통신공학부		정보통신공학전공	76	7	통신		
외국어대학	아랍어과	33	3	영양교사(2급)	아랍어		
	일본어과	40	4		일본어		
	중국어문화학과	50	5		중국어		
	독일어문화학과	24	2		독일어		
	러시아어과	32	3		러시아어		
	스페인어과	33	3		스페인어		
체육대학	체육학과	100	10	영양교사(2급)	체육		
	공연예술무용과	30	3		체육		
의과대학	간호학과	80	5	보건교사(2급)			
미술대학	회화학과	서양화전공	22	2	중등학교 정교사(2급)	미술	
		한국화전공	15	1		미술	
	시각디자인학과	32	3	디자인			
	디자인학부	실내디자인전공	18	1		디자인	
		섬유·패션디자인전공	28	2		디자인	
		가구·도자디자인전공	35	3		디자인	
계		2,924	240				

※ 2019학년도 입학자 기준으로, 2020학년도 교직과정 승인인원은 변동될 수 있음.

※ 학과 구조개편(2019. 4. 24.)으로 인한 교직과정 설치학과는 추후 우리 대학 홈페이지에 게시할 예정임.



신입생 맞춤 교육 프로그램

조선대학교는 신입학생을 대상으로 기초학력강화 및 핵심역량 강화 비교과프로그램을 진행함으로써 3C 핵심역량(자기주도역량, 창의융합역량, 배려봉사역량)을 갖춘 인재를 양성하고 있음

1 신입생 예비대학 프로그램

조선대학교 예비 신입생을 대상으로 기초학력 및 대학적응력 향상을 위해 정규 학기 시작 전 기초학문(수학, 물리, 화학, 영어)을 선수 학습하도록 함과 동시에 다양한 비교과 프로그램을 시행하는 프로그램임. 입학 전 우리 대학의 교육과정을 체험해 볼 수 있으며, 다양한 학과의 신입생들과의 인맥관계가 형성되어 대학생활에 대한 적응력을 높일 수 있음

- 대상: 수시모집 합격생 중 온라인 문서 등록자
- 프로그램 시기: 2020년 1월 ~ 2월 예정

2 이공계열 맞춤형 학습 교육과정

입학 전 기초학력 진단고사 실시 결과 기초학력 보강이 필요한 이공계열 학생들에게 1학기 중 수학, 물리, 화학에 대하여 선수과목을 학습하도록 하고, 하계 계절학기 중 후수과목을 학습하도록 함으로써 기초학문과 관련 전공 교과목과의 연계성 강화 및 학습능력 증진을 위한 프로그램

- 대상: 자연과학대학, 공과대학, IT융합대학 중 맞춤형 학습 교육과정을 운영하는 학과 소속 학생
- 프로그램 시기: 2020년 2월 ~ 8월



국제화프로그램

◆ 국제화프로그램 지원 자격 기준

- 1) 교환학생 프로그램: 2~5개 학기 수료(예정)자, 전체 평점평균 3.0 이상
 - 2) 복수학위 프로그램: 2~3개 학기 이상 수료(예정)자, 전체 평점평균 3.0 이상
 - 3) 단기어학연수 프로그램: 2~7개 학기 이상 수료(예정)자, 전체 평점평균 3.0 이상
 - 4) 수학기간/프로그램 참가기간 내내 재학상태를 유지하여야 함
 - 5) 해외여행 결격사유가 없으며 학칙에 의거 징계 받은 사실이 없어야 함
 - 6) 졸업예정학기(4년 이수학과 기준: 8학기)를 우리 대학에서 이수할 수 있어야 함
 - 7) 지원 유의 사항
 - 조선대학교에서 학기당 평균 17학점 이상 이수하고 한 학기 이상 수료 한 학생
 - 전형일정 또는 수학 학기가 겹치는 경우 1개 프로그램만 선택하여 지원해야 함
 - 동일 프로그램에 중복 참가 불가
 - 동일 언어권 단기 어학연수 참가자는 다시 동일 언어권 단기 어학연수 지원불가
 - 동일 언어권 중·장기 프로그램 참가자는 다시 동일 언어권 중장기 프로그램 지원불가
 - 복수학위 참가자는 교환학생, 중·장기어학연수, 전공연수 및 단기어학연수 프로그램 지원불가
 - 교환학생 참가자는 중·장기어학연수, 전공연수 및 단기어학연수 프로그램 지원불가
 - 중장기 어학연수, 전공연수 참가자는 단기어학연수 프로그램 지원불가
 - 외국인 학생 지원불가
- *프로그램별로 상기 지원 자격 기준 이외 추가적인 지원 자격이 있으니 확인 바람

1 교환학생 프로그램

외국자매대학에서 전공 및 교양수업을 수강하는 프로그램

파견국가	파견대학	모집인원	파견기간	장학금
미국	머레이주립대학교, 피츠버그주립대학교	4명	6개월, 1년	학기당 2,000,000원
중국	북경언어대학, 중국해양대학, 천진사범대학, 항주사범대학, 광둥외어외무대학 등 6~8개 대학(학기별 수요에 따라 상이함)	40명		
일본	구마모토대학, 시즈오카대학, 고베가쿠인대학, 토호쿠대학, 와세다대학	1명~3명		
러시아	러시아 북동연방국립대학, 러시아 이르쿠츠크국립대학	10명	6개월	
프랑스	파리13대학	1명		
독일	바이로이트대학	6명		



2 복수학위 프로그램

외국 자매대학에 파견되어 수학 및 생활(졸업 시 2개 학위 획득)

파견국가	파견대학	모집인원	파견기간	장학금
미국	머레이주립대학교	1명	2년 (2학년~3학년)	10,100,000원
중국	북경어언대학	1명		6,000,000원
베트남	호치민인문사회과학대학	2명		3,000,000원

3 중기 어학연수 프로그램

외국 자매대학 언어교육원 어학연수 및 외국문화체험

파견국가	파견대학	모집인원	파견기간	장학금
미국	머레이주립대학교	20명 내외	15~16주	3,500,000원
	피츠버그주립대학교			
	플로리다주립대학교			
캐나다	UNBC대학교			
중국	북경어언대학	25명	6개월(20주)	2,900,000원

4 단기 어학연수 프로그램

방학 동안 외국 자매대학 언어교육원 어학연수 및 외국문화체험

파견국가	파견대학	모집인원	파견기간	장학금
중국	상해/청도/온주 등 중국 소재 대학	250명 내외	하 · 동계 방학 4주	1,500,000~2,000,000원
싱가포르	PSB아카데미			
호주	그린위치대학			
	원저대학			
말레이시아	헬프대학			
캐나다	스플랏쇼대학			
미국	머레이주립대학교		하 · 동계 방학 6주	



5 국제 봉사 프로그램

글로벌 역량 및 배려봉사 역량 강화를 위한 국제봉사 프로그램

봉사국가	모집인원	봉사기간	장학금
베트남, 몽골, 캄보디아 등	20명 내외	하·동계 방학 10일 이내	항공권 및 현지 체재비

6 외국인 유학생 멘토링 프로그램

조선대 학생 & 외국인 유학생의 “1:1 멘토링 프로그램”

멘토(조선대 학생)	멘티(외국인 유학생)	프로그램 기간	멘토 지원 경비	모집인원
봉사 마일리지 우수자 또는 외국어 능통자 우대	신입생, 교환학생, 한국어연수생	2020년 1학기, 2020년 2학기	200,000원	20명~40명



생활관(기숙사)

가족을 떠나 온 학생들의 안정적인 생활보장을 통하여 학문에 정진할 수 있는 환경을 제공하고자 전용식당 및 각종 편의시설을 갖춘 생활관을 운영하고 있다. 규율과 질서 있는 공동생활을 통하여 준법정신과 배려심을 키우고 건전한 자치활동을 통하여 사회 적응력 향상을 유도하고 지도자적 인격 배양을 위해 노력하고 있다.

1 생활관 현황

학사명	수용인원	생활관비(보증금은 환불)			편의시설	
		관리비 (1학기)	보증금 (년1회)	자치회비 (년1회)		
백학학사	1,026명	2인실	708,000	20,000	20,000	전용식당, 공동화장실, 냉·난방, 독서실, PC실 등
글로벌 하우스	994명	1인실	1,248,000	30,000	20,000	전용식당, 호실 내 화장실, 냉·난방, 독서실, PC실, 세미나실, 휴게실, 카페 등
		2인실	832,000			

※ 위 금액은 2019학년도 기준이며, 2020학년도는 변경될 수 있음.

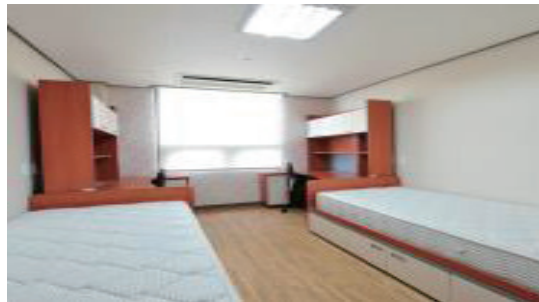
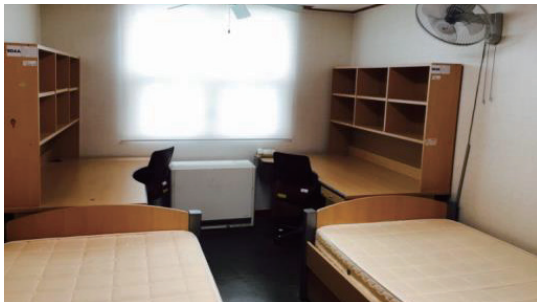

2 선발인원 및 기준

가. 선발비율

구분	신입생	2학년	3학년	4학년	일반대학원	기타
비율	47%	20%	10%	10%	1%	12%

나. 선발기준

- 성적 70%(신입생은 입학전형총점, 재학생은 직전학기 성적), 거리 30%, 생활점수(직전 학년도 생활자에 한함)

*선발비율 및 선발기준은 2019학년도 기준이며, 2020학년도는 변경될 수 있음



언어교육원

1 개설 강좌

※ 외국인 전임교원 강의(단, TOEIC, TOEIC-Speaking, OPIc 과정 제외)

가. 수준별 영어회화

- 수업시간: 1일 1시간 수업, 주 5일 7주 과정
- 대학생 수준의 영어회화를 기초에서 고급 수준(1단계 ~ 6단계)까지 체계적으로 학습
- 2단계 이상 수강 희망자는 level test 후 단계 배정
- 기초반(1~3단계): 의사소통, 발음, 문법, 청취, 독해, 작문 등에 역점을 두어 교육
- 중급반(4~5단계): 자신감을 길러주고 유창성을 강조하며, 문법적인 정확성을 연마
- 고급반(6단계~Free Talking): 다양한 주제를 토론, 의사소통 기술을 심화

나. Intensive Course (영어회화 집중강좌)

- 수업시간: 1일 2시간 수업, 주 2일 7주 과정
- 주간 또는 야간 수업으로 시간을 효율적으로 활용하려는 일반인, 대학생 등을 위한 강좌
- 초·중·고급반으로 나누어 수준별로 수업
- 단계적으로 회화능력을 향상시키고자 하는 강좌

다. 1:1 회화 / 맞춤형 강좌

- 개인과 그룹의 수요에 맞춘 회화 수업으로 기본 12회 과정

라. FUN&FUN English과정

- 수준별 회화과정과는 별도로 토론수업, 글쓰기, 영화 및 방송스크립트를 이용한 수업, 영어소설 읽기 등 흥미로운 영어 학습 과정으로 매 학기별로 개설되며 과정 특성에 따라 매일 또는 주 2~3회 수업으로 진행되고 있음

마. 토익(기본·실전) / 토익 Speaking / OPIc

- 토익
 - 수업시간: 1일 1시간 수업, 주 3~4일 / 4~7주 과정
 - 토익 고득점을 바라는 수강생들에게 단계별 토익 준비반을 개설하여 교육
- 토익 Speaking, OPIc
 - 수업시간: 1일 1시간 및 2시간 수업, 4주 혹은 8주 과정
 - 토익 Speaking과 OPIc은 취업 및 유학을 대비하여 반드시 준비해야 하는 과정
 - 영어의 말하기 교육에 역점

바. 중국어, 일본어

- 수업시간: 1주 3시간, 7주 과정
- 입문과정, 원어민과정, 자격증대비반 등으로 다양한 수준의 학습이 가능함

사. 스페인어, 프랑스어, 독일어 회화

- 수업시간: 1일 1시간 수업, 주 2일 7주 과정
- 다문화시대에 부응하여 현재 우리 대학에 설치된 제2외국어 학과의 외국어를 개설



2 한국어학당

가. 한국어교사 양성과정

- 강좌 개설: 1년 2회 개설
 - 1차 여름학기: 7~8월
 - 2차 겨울학기: 1~2월
- 약 1개월 과정(124시간)
 - 오전 9:30 ~ 오후 16:30
 - 일 6~7시간 수업, 총 22일 강의
- 모집 인원: 40명(선착순)
- 수료 후 총장 명의의 수료증 수여

※ 한국어교원 3급(문화체육관광부) 자격증 취득의 필수 요건임

나. 한국어 도우미

- 활동: 한국인 학생과 외국 유학생을 1:1로 매칭, 한국어교육 및 한국생활 지원
- 봉사시간: 40시간 이상, 미션수행
- 혜택: 사회봉사 수업 1학점 부여, 봉사활동 수료증 발급

다. 세종학당 운영

- 베트남 빈즈영 세종학당(2016년 ~ 현재)
- 케냐 나이로비 세종학당(2015년 ~ 현재)
- 중국 원저우 세종학당(2018년 ~ 현재)

3 특별강좌

가. 신입생 대상 취업대비 영어심화교육과정

- 대상: 우리 대학 신입생
- 1년 동안 체계적인 영어심화교육(토익)을 통해 취업 경쟁력 확보
- 해외 연수 및 교환학생 대비 전문 영어 교육

나. 재학생 대상 단기토익사관학교(단기토익심화과정)

- 강좌 개설: 연 2회 (하계 · 동계 방학 중)
- 대상: 우리 대학 재학생 (선발)
- 교육시간: 1일 8시간 / 10:00~18:00, 주 5일 4주 과정(예정)
- 방학 기간을 이용한 단기간 · 고효율 토익 점수 향상 프로젝트

4 한국TOEIC위원회 TOEIC 특별시험 (모의토익)

- 1개 학기 2회 / 연 총 4회(하계, 동계 방학은 실시 미정)
- 응시방법: 접수사이트(<http://b2b.toEIC.co.kr/csu>)에서 개별 온라인 접수
- 성적은 접수사이트에서 응시일로부터 약 10일 후 확인 가능
- TOEIC 특별시험을 통한 각종 장학 혜택은 해당 단과대학 교학팀 및 장학팀에 문의



신설학과 소개

소방재난관리학과



학과개요

- 소방재난관리학과는 화재재난을 비롯한 다양한 자연재해로부터 우리 국민의 생명과 재산을 보호하고 생활의 안녕과 복리증진에 기여할 수 있는 소방·방재 및 복구 전문 인력을 양성하기 위하여 설립
- 체계적이고 과학적인 교육과정 운영을 통해 대형화재와 천재지변과 같은 사회재난을 사전에 인지하고 능동적으로 대처할 수 있는 능력을 배양시킴으로써 국가안전망 구축에 이바지할 수 있는 창의적이고 융합적인 인재 양성을 목표

주요 교과내용

- 체계적이고 전문화된 교육 시스템을 중심으로 미래가치를 창출하는 창의적 소방·방재 인재를 양성하기 위해 소방재난관리학과 교육 커리큘럼은 이 기계공학, 전기공학, 화학공학, 건축공학 및 행정학의 기초이론 바탕으로 종합적으로 구성
- 특히, 소방청 표준교과목을 중심으로 첨단 소방기술과 재난대응 및 예방관리를 위한 전문지식을 체계적으로 습득하고 다양한 실험 실습 과목을 통해 실무능력 배양하여 국가안전망 확충에 기여할 수 있도록 교육과정을 운영

취업 및 진로

- 공무원: 소방간부후보생, 소방공무원 (소방공무원 특채:소방학과 졸업자에게 시험자격 부여)
- 초·중·고등학교: 소방안전교육사
- 연구분야: 국립재난안전연구원, 한국화재보험협회, 한국소방산업기술원, 한국소방안전협회, 한국소방시설협회
- 대기업: 삼성, LG, 현대, 대우 등 대기업의 안전관리분야
- 소방관련회사: 소방시설의 설계, 시공 및 감리분야
- 유지관리: 학교, 호텔, 병원, 은행, 백화점 등 소방시설 유지관리



스마트 이동체 융합시스템공학부



학과개요

스마트 이동체 융합시스템공학부는 4차산업혁명에서 융합과 연결을 촉진시키는 미래 이동 수단의 파격적 기술혁신에 대비 미래자동차공학, 항공우주공학, 선박해양공학의 Boundless 학문단위 융복합을 통해 자율형 무인 이동체, 드론형 자동차, 첨단 비행체, 스마트 선박 등과 같은 미래 이동체 신산업에 대응 가능한 국내 최고 수준의 실용학문 기반 실무형 공학인재 육성을 목표로 한다. 이를 위해 호남권 최초 초소형 인공위성 개발(2018년 1월 발사성공)로부터 입증된 실무공학 기반의 차별화된 교육과정 접목을 통해 자동차, 항공, 우주, 선박, 해양 등 관련 산업분야 연구개발 현장에서 필요로 하는 실무응용능력을 겸비한 시스템 융복합 인재로 성장할 수 있는 양질의 교육을 제공한다.

주요 교과내용

1,2학년 과정에서는 자동차, 항공, 우주, 선박, 해양 등 미래 이동체 분야의 진로에 대한 비전 고취 및 전공기초역량 함양을 위한 기초 교육을 실시한다. 3학년 과정에서는 산업체가 요구하는 실무능력 함양을 위하여 전문기술분야별 자기전공전문화트랙을 선택하여 자기 주도형 전공설계가 가능하도록 교육한다. 4학년 과정에서는 학습자 능력과 적성에 따라 산업체 취업을 목표로 하는 현장중심형 실무공학 전문화트랙과 연구전문인력으로서의 성장을 목표로 하는 대학원교육 연계 실용중심형 연구개발전문화트랙을 선택하여 더욱 심화된 맞춤형 전문화 교육이수가 가능하도록 교육한다. 전국 유일의 이동체 학문분야 융복합과 타 학과와 차별화된 실무공학 기반의 교육과정 제공을 통해 졸업생의 취업 선택폭 증가와 경쟁력 강화에 기여 하고자 한다.

취업 및 진로

지역내 현대차 광주공장 설립과 친환경차 생산 확대, 나로호 발사장을 기점으로 하는 고흥 항공우주클러스터 구축, 국내·외 위성 및 발사체 수요 급성장, 저가 항공사 확장에 따른 고급 정비인력 수요확대, 고부가가치 LNG 선박 및 초대형컨테이너선 수주 등 관련 산업분야 전망은 매우 유망하다. 또한, 미래 스마트 자율주행 이동체와 같은 4차산업혁명의 대응 수준을 높일 수 있는 전문공학지식을 겸비한 첨단 고급정비 인력 등과 같은 산업체 전문인력과 고부가가치 미래 이동체 융합 신기술을 선도할 연구개발 전문인력의 대대적인 수요가 예상된다.

스마트 이동체 융합시스템 공학부는 이와 같은 인력수요에 적극 대처 가능하며, 해당 학문분야간 융복합으로 단일학과에 비해 취업 선택 폭 및 취득 가능한 관련 산업 자격증 분야가 대폭 확대된다. 관련 산업체로의 취업을 목표 시, 일반 기계기사, 항공산업기사, 항공정비사를 비롯해 미국과 유럽의 FAA(Federal Aviation Administration), EASA(European Aviation Safety Agency) 국제항공정비사, 조선기사, 용접기사 등 총 40여종의 관련 산업분야 자격증 취득이 가능한 교육을 제공한다. 또한, 대학원과 연계된 심화전공과정을 이수 시, 국책 및 기업체 연구소에서 연구원으로 근무가능하며, 해당교육과정 졸업자는 현재, KAI, 한화시스템, LIG 넥스원, 대한항공, 아시아나항공, AP위성, 항공우주연구원, 한국산업기술시험원, 현대중공업, 현대삼호중공업, 삼성중공업, 대우조선해양, 한국선급(KR), 포스코, Rist, 현대제철 등 관련 산업체 및 연구기관에서 활동하고 있다.



K-컬처 엔터테인먼트학과



학과개요

- K-컬처 엔터테인먼트학과는 연기, 공연, 기획, 제작, 연출, 창업 분야에서 21세기 미래 문화 산업을 선도하고, 고부가가치 산업인 문화콘텐츠산업의 지속가능성을 유지하며, 한류문화의 글로벌화를 주도할 수 있는 인재를 양성하기 위해 신설되었다.
- K-컬처 엔터테인먼트학과는 공연예술, 영상미디어, 콘텐츠 개발 분야에 관심을 가지고 있거나 능력을 발산하고자 하는 학생들에게 전문적인 실무교육을 제공할 것이며, 국내 엔터테인먼트회사 및 타 대학 엔터테인먼트 학과들과 MOU를 체결하고 기초교육 → 심화교육 → 전문실무교육 → 인터과정에 관한 프로그램을 협의하고 공동으로 운영할 예정이다.

주요 교과내용

- 비교과 창작활동 지원프로그램, 학생 자율설계 연계전공, 멘토링 시스템 운영
- 실기와 현장 중심 실무교육 실시(4학년 2학기 현장 실습 학기제 운영)
- 학생의 학습활동과 역량을 집중적으로 관리하는 'CU 스타 어워즈' 인증시스템 운영
- 1학년 과정은 인문학 교양과목, 스토리텔링, 사고와 표현, 문학과 예술 과목으로 구성
- 2학년 과정은 글로벌 역량을 강화하기 위한 외국어집중교육(ESL) 운영, 프로젝트형 전공 기초교육 실시, 학생 자율설계 연계전공 제도 운영
- 3학년 과정은 실기 중심 교육과정 운영, 학생 자율설계 연계전공 심화과정 운영
- 4학년 과정은 캡스톤디자인(개인 실기연습, 오디션 테크닉 등), 현장실습교육 운영

취업 및 진로

- 공연예술 분야
 - 연기자, 가수, 방송인, 아나운서, 리포터, 무대예술 전문가, 패션디자이너 전문가, 공연예술 마케팅 전문가 등
 - 연극, 영화, 드라마, TV 방송국, 패션디자이너, 공연예술 분야에서 21세기 엔터테인먼트사업과 글로벌 한류문화를 창조적으로 이끌어 갈 전문 인력 양성
- 영상미디어 분야
 - 방송 PD, 광고제작 PD, 언론사 및 방송국 기자, 콘텐츠 기획자, 전시 기획자, 무대 영상 및 음향 전문가 등
 - 영화, 비디오, TV 등 영상매체의 연출, 촬영, 편집, 음향, 조명, 디자인 관련 분야로 진출하고자 하는 전문 인력 양성
- 문화콘텐츠 분야
 - 국가와 지자체의 문화예술기관, 문화예술단체, 문화예술교육사, 박물관과 미술관 학예사(큐레이터), 스토리텔링 작가, 시나리오 작가, 사서, 문화재보존가, 언론인 등
 - 신문사, 잡지사, 언론사, 출판사, 영화배급사, 연예기획사, 드라마 외주기획사, 광고대행사, 지자체 및 정부기관 문화관련 부서에서 창의적으로 활동하고자 하는 전문 인력 양성
- 우리나라 대표 엔터테인먼트회사(SM, JYP, YG, Bighit, FNC 등)에서 요구하는 자격을 갖춘 전문 인력 양성



글로벌비즈니스커뮤니케이션학과



학과개요

글로벌비즈니스커뮤니케이션(GBC)학과는 “해외취업중점학과”로 세계를 무대로 활동하는 글로벌 인재를 양성하는 학과다. 졸업 마지막 학기에 해외에서 채용형 인턴 (싱가포르 기업 중심)을 할 수 있도록 학과 커리큘럼을 운영하고 있으며, 해외취업 실무역량을 갖추도록 학년 별로 다양한 글로벌 프로그램을 운영하고 있다.

• GBC학과 해외취업 특성화교육 로드맵

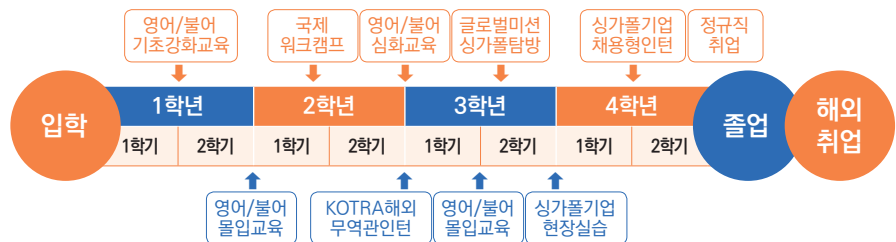

주요 교과내용

- 영어 & 프랑스어: 글로벌 시대에 필수언어인 영어와 제 2외국어로 영어와 함께 세계 공식외교언어인 프랑스어를 지정하여 교육하고 있다. 영어 및 프랑스어 원어민 회화는 물론 기초/심화 교육과정을 운영하고 있다.
- 글로벌비즈니스: 비즈니스 실무이외에 경상대학과 연계하여 <글로벌비즈니스연계전공>트랙을 운영하여 무역, 유통, 마케팅 등의 심화된 경영 마케팅 수업을 이수하도록 하고 있다.
- 글로벌 프로그램: 학생들의 글로벌 마인드를 고취시키고 해외취업 실무역량을 키우기 위해서 다양한 글로벌 프로그램들을 운영하고 있다.
- 국제워크캠프 (2학년): 유럽에서 매년 여름 개최되는 해외봉사프로그램 (3주간)으로 세계 각국에서 온 청년들과 교류하며 글로벌 마인드를 익히고 해외생활을 체험하는 기회.
- 글로벌미션 싱가포르 사전탐방 / 현장실습 (3학년): 1주일 간 싱가포르를 탐방하면서 취업 및 비즈니스 교육 이수(하계방학). 싱가포르에서 한 달간 현장실습 체험(동계방학).
- KOTRA 해외무역관 현장실습 (3, 4학년): KOTRA 해외무역관에서 근무하면서 기업수출실무를 익히고, 해외주재생활을 체험해보는 소중한 기회.
- 파리13대학 교환학생 (3, 4학년): 1년간 프랑스 파리에서 현지학생들과 교류하면서 프랑스어와 영어 실력을 향상시킬 수 있는 좋은 기회.
- 싱가포르기업 (채용형) 인턴십 (4학년 2학기): 싱가포르 기업에서 6개월 인턴 근무 후에 정규직원으로 취업하는 특별한 프로그램.

취업 및 진로

- 싱가포르 기업 인턴십을 통한 다국적 기업(싱가포르에 7천개 이상의 다국적기업 공존, 실업률 2%내외, 매년 5-6만명 노동력 부족)
- KOTRA, KOICA 등의 정부지원 기관, 월드비전 등의 국제구호 NGO, UNESCO등의 국제기구
- 유럽을 비롯해서 지구상의 마지막 남은 '블루오션'이라 불리는 아프리카 대륙 (대륙의 50%의 국가들에서 프랑스어 사용) 진출을 확대 하고 있는 국내 기업
- 한-EU FTA 체결로 무역회사 및 코스메틱 관련 기업
- 국내 및 국외 항공사와 호텔
- 프랑스 유학(조향사, 디자인, 미술사 등)



공공인재법무학과



학과개요

공공인재법무학과는 우리 사회의 공직 및 법조인 진출 수요를 적극 반영하여, 진로맞춤형 법학교육시스템으로 4차 산업혁명시대의 리더가 될 공공인재와 법률전문가를 양성하는 학과입니다. 공공인재법무학과는 체계적인 정통 법학교육으로 로스쿨(법학전문대학원) 진학 후 판사, 검사, 변호사 등 법조인이 될 인재를 길러냅니다. 또한 경찰직, 검찰직, 법원직, 교정직, 보호관찰직, 일반행정직을 비롯하여 경찰간부, 5급, 7급 공무원 등 공직 진출에 최적화된 학과입니다. 각종 공기업 진출을 목표로 하는 인재양성은 물론 원어민 영어강좌를 특성화한 글로벌화로 국제적으로 활약할 인재양성 프로그램도 갖추고 있습니다.

학과 목표와 특성

- 로스쿨(법학전문대학원) 진학에 필요한 체계적인 법학교육으로 법조인 진출
- 경찰직, 검찰직, 법원직, 교정직, 보호관찰직, 일반행정직, 경찰간부, 5급, 7급 공무원 등 다양한 공직 진출
- 각종 공기업 및 기업체에 법률전문가로 진출
- 각 진로 분야별 최적의 커리큘럼을 갖추고 학생 1:1 맞춤형 교육으로 입학에서 졸업까지 밀착 지도
- 동문 법조인과 공직 합격자의 1:1 멘토·멘티 지도프로그램
- 교수 및 동문의 발전기금으로 3억여 원의 '법학·공공인재양성 장학금'이 조성되어 학생들이 학업에 전념할 수 있도록 지원
- 공무원시험과 로스쿨시험 준비를 위한 고시기숙사(황금추관)와 고시실(백우선, 대승원) 완비

취업 및 진로

로스쿨 트랙	공직인재(경찰/공직) 트랙	기업법무/국제법무 트랙
<ul style="list-style-type: none"> • 체계적인 법학교육으로 법학전문대학원(로스쿨)에 진학하여 판사, 검사, 변호사 등 법조인으로 진출 • 각종 기업체, 공공기관 및 로펌에 법조인으로 취업 	<ul style="list-style-type: none"> • 경찰직, 경찰간부직, 검찰직, 법원직, 교정직, 보호관찰직, 행정직, 5급, 7급 공무원 등 공공인재로서 다양한 공직 진출 	<ul style="list-style-type: none"> • 각종 기업체 및 나주혁신도시에 위치한 다수 공기업에 법학전공자로 진출 • 미국 교류대학 로스쿨 협동과정 수료 후 미국 변호사자격 취득하여 국제기구·기업체 진출



장애학생 지원안내

우리 대학은 장애학생의 교육여건을 보장하고 장애학생의 사회통합과 장애이해, 장애학생의 삶의 질 향상을 위해 장애학생 지원센터를 운영합니다.

교수·학습 지원



- 장애학생 우선 수강신청제도 실시
- 장애학생 도우미제도 실시
- 장애학생 교육지원 프로그램 실시
- 토론동아리 운영

생활·복지 지원



- 장애학생 복지장학금 지급
- 기숙사 우선 배정제도
- 장애학생 보조공학기기 대여
- 장애학생지원센터 홈페이지 운영

진로·상담 지원



- 장애학생 맞춤형 개별 상담
- 취업정보 제공
- 취업박람회 참가 지원

시설·설비 지원



- 엘리베이터
- 장애인전용 주차장 및 화장실
- 출입문 점역 표시
- 장애학생지원센터 자동출입문
- 장애학생지원센터 도서
- 장애학생지원센터 기자재

• 이용시간 : 09:00 ~ 17:00 • 센터위치 : 조선대학교 중앙도서관 1층 • 전화번호 : 062-230-6220



대학안내 연락처

상담내용	담당부서	연락처
입학안내	입학사정관팀	062) 230-6666
등록	재무팀	062) 230-6304
장학금 및 학자금 대출	장학팀	062) 230-6999
기숙사	생활관운영팀	062) 608-5961
교직이수	교직운영팀	062) 230-6299
국제교류	국제협력팀	062) 230-6961
병무관계	예비군연대	062) 230-6241
장애도우미	장애학생지원센터	062) 230-6220
학사안내 (수강, 복수전공, 학적, 휴학, 복학, 졸업 등)	학사운영팀	062) 230-6064
	인문과학대학	062) 230-6503
	자연과학대학	062) 230-6602
	법과대학	062) 230-6703
	사회과학대학	062) 230-6762
	경상대학	062) 230-6802
	공과대학	062) 230-7007
	IT융합대학	062) 230-6038
	사범대학	062) 230-7337
	외국어대학	062) 230-6904
	체육대학	062) 230-7401
	의과대학	062) 230-6394
	치과대학	062) 230-6866
	미술대학	062) 230-7802
	기초교육대학	062) 230-6177
	보건과학대학	062) 230-6072
미래사회융합대학	062) 230-7970	

※ 2020학년도 학칙개정으로 각 단과대학 연락처는 변경될 수 있음



MEMO

A series of horizontal dotted lines for writing, spanning the width of the page.

Chosun University





캠퍼스 안내도





- 1 대학본관 대학본부, 인문과학대학, 외국어대학, 미래사회융합대학, 김보현·실비아월드 미술관
- 2 교수 연구동
- 3 링크사입단
- 4 사회과학·사범대학 교육대학원, 교육연수원
- 5 백팔계단
- 6 백학학사 제1기숙사
- 7 서석홀 시민르네상스 평생교육원, 보건과학대학, 박물관, 대호전기를 대강당
- 8 장항남 정보통신박물관(구 대학원)
- 9 학생회관 취업학생처, 총학생회, 동아리연합회, 신문방송사, 병무행정실
- 10 1·8극장 노천극장
- 11 조선대학교 여자고등학교
- 12 조선대학교 여자중학교
- 13 미술대학 디자인대학원, 미술관
- 14 조선대학교 부속중학교
- 15 치과대학·치의학전문대학원
- 16 조선대학교치과병원
- 17 정문 조형물
- 18 설립기념탑
- 19 서림정
- 20 종합운동장
- 21 장미원
- 22 국제관 정보전산원, 언어교육원, 취업지원본부, 보건진료소
- 23 중앙도서관
- 24 솔마루 교직원 및 학생식당, 생활협동조합
- 25 **해오름관** 대강당, 입학처, 대학원
- 26 IT융합대학
- 27 경상대학 경영대학원, 정책대학원
- 28 법과대학
- 29 황금후관 고시원
- 30 글로벌하우스 제2기숙사, 글로벌하우스식당
- 31 학군단
- 32 공과대학 제2공학관
- 33 항공우주·선박해양공학관
- 34 수송부
- 35 조선이공대학 행정동
- 36 조선이공대학 1호관
- 37 조선이공대학 2호관
- 38 조선이공대학 3호관
- 39 의과대학·의학전문대학원 1호관
- 40 의과대학·의학전문대학원 2호관
- 41 의과대학·의학전문대학원 3호관
- 42 생명공학관 차세대핵연구단, DNA수복연구센터, 해양생물연구교육센터, 김치연구센터
- 43 자연과학관 자연과학대학, 과학교육학부
- 44 체육관 체육대학, 보건대학원, 군사학과
- 45 약학대학 1호관
- 46 약학대학 2호관
- 47 약학대학 3호관
- 48 공과대학 제1공학관 산업기술융합대학원, 입학홍
- 49 생산교육 실험실습동
- 50 창업보육센터
- 51 조선대학교병원 장례식장
- 52 의성관 임상교수 연구동
- 53 조선대학교병원
- 54 그린빌리지 외국인 기숙사, 체육실 합숙소
- 55 태양에너지 실증연구단지
- 56 조선간호대학교
- 57 조선대학교 부속고등학교
- 58 조선대학교 어린이집
- 59 로즈하우스 CU편의점, 공차

조선대학교

입학사정관팀 TEL 062-230-6666 FAX 062-608-5323 www.chosun.ac.kr